EDICION DE 20 PAGINAS
AGENCIAS EN EL EXTERIOR
NUEVA YORK: 141, BROADWAY
LONDRES: 4 & 5 COPTHALL COURT
AGENCIAS EN TODAS LAS PROVINCIAS

LA NACION

PRECIO: 20 CENTAVOS
NUMERO ATRASADO: 40 CENTAVOS
SUSCRICIONES:
Por un año: $ 50.00 - Por seis meses: $ 26.00
Por 3 meses: $ 14.00 - Por 1 año exterior: $ 110.00

AÑO IV
Santiago de Chile, Jueves 6 de Enero de 1921
Núm. 1,454

LOS BANDIDOS TRAGICOS

Era imposible equivocarse. Eran clásicos, y hasta, si pudiera decirse, cinematográficos. El jefe de la banda, uno pequeño y gordo, de cara cruzada por un bigote negro, bajo una gorra inglesa desteñida y deformada; otro, delgado, con una colilla apagada en los labios, bajo un bigote decaído; un tercero, de guerrera azul, con un cubrepolvo manchado de aceite encima; por último, una mujer de pelo reluciente, pequeña, fea y de uñas negras y desgastadas.

Una pequeña emoción agitó a todos los comensales de la posada campesina. Los hombres se aseguraron de que eran suficientes para un caso de alerta. Las mujeres bajaron los ojos hacia sus platos para no provocar la hostilidad de los asesinos, que acababan de llegar en un auto, que no podía ser más que robado. Desde hacía un mes, los diarios venían llenos del relato de sus crímenes.

Los tres hombres y la mujer se instalaron silenciosamente. El jefe pidió la comida al mozo, algo espantado, mientras los otros fueron al lavabo. Se escurrieron por entre las maderas, balanceando los hombros, las manos metidas en los bolsillos. Se oía decir a los que comían:

—¿Cómo es posible recibir semejantes gentes en una casa tan frecuentada?

—Es un peligro permanente; yo no dormiría tranquila...

—Si el amo hubiera rehusado servirlos, habría caído a balazos...

Mientras tanto, los sospechosos, sentados alrededor de una pequeña mesa, hablaban en voz baja, y el jefe parecía vigilar con el rabillo del ojo un grupo de gente, absolutamente correcta y bastante alegre, sentado a otra mesa. Sin duda eran las víctimas escogidas. Alguno dijo al amo a media voz:

—¿Por qué no avisa usted a los gendarmes?

Pero el amo temía un escándalo en su casa, y deseaba de todo corazón ver cómo los malhechores tomaban la puerta.

Por otra parte, los aludidos continuaban comiendo sin prisas, y parecía que sin apetito; la mujer pequeña y negra se inclinaba a menudo hacia el pequeño y gordo y le hablaba al oído; él daba su aprobación bajando la cabeza. De pronto ella se levantó y salió a la calle; al cabo de algunos minutos volvió, y los que estaban más cerca oyeron cómo murmuraba:

—Ya está.

Una ansiedad terrible pesaba sobre todo el jardín; todo el mundo deseaba ver salir a los malandrines hacia el objeto misterioso de su noche trágica; algunos grupos se habían ido ya muy de prisa para llevar ventaja al auto robado y para no temer su encuentro por las carreteras. Otros, por el contrario, se retardaban, se sentían más seguros en medio de este jardín, concurrido aún por consumidores, que solos por los caminos obscuros.

Las gentes correctas y alegres, sobre las que el jefe de la banda había echado su primera mirada, pagaron y se levantaron para salir; eran tres, elegantes, bien vestidos, con anillos en los dedos. Iban a franquear la puerta cuando, bruscamente, los tres bandidos con un solo movimiento se precipitaron delante de ellos, revolver en mano.

—Arriba las manos!

Los tres elegantes dieron un paso atrás, buscando la huída; detrás de ellos, todos los demás buscaban un lugar seguro. Algunos hombres tocaban en el fondo de un bolsillo su revólver, a punto de disparar; las mujeres gritaban: "Socorro!..." Una silla de hierro lanzada desde lejos hirió en la cara al jefe del banda; titubeó, sostenido por la mujer negra, que trataba vanamente de cerrar la puerta del hotel. Uno de los jóvenes elegantes, aprovechando el desarrollo del suceso, trató de huir. Un tiro— el primero— hizo silbar una bala, que se incrustó en el tronco de un árbol. En fin, los otros dos restantes extendieron sus puños, diciendo:

—Nos rendimos!

Un minuto después llevaban esposas en las manos.

—A buscar el tercero!— dijo el gordo, enjugándose la frente, que sangraba por una larga herida.

—No irá muy lejos— dijo la mujer.— He estropeado el magneto de su automóvil.

En efecto, fuera de la casa se oían gritos. No habiendo conseguido poner en marcha su coche, se había lanzado sobre el otro automóvil; pero el chauffeur le había visto, y, precipitándose sobre él, se oyó un segundo tiro, después un grito, una carrera loca por el camino y el ruido disperso de tiros de revólver. El gordo seguía al delgado, mientras que el de la guerrera azul guardaba a los dos hombres maniatados.

Los otros concurrentes se habían reunido y preguntaban qué significaba aquello. El guardián dijo:

—Ya veis que a todos os hemos tenido en nuestras manos; de manera que mejor es que no seáis curiosos... ¿eh?

—Pero ¿qué han hecho éstos? —preguntó una mujer curiosa.

—Es la banda que ha asesinado a tres chauffeurs y a dos cobradores.

—¿Quién, ellos?

Ella miraba con algún sentimiento a los dos jóvenes correctos, hechos un ovillo sobre un banco.

El gordo trajo al tercero, no sin cierto cuidado...

—¿Estamos todos? Vamos, pues.

—Margarita, llama a la Prefectura y dí por teléfono que llevo a los tres a Versalles.

Les hizo montar sin precaución en el automóvil, se instaló en el volante y saludó a la gente:

—Perdonen que haya turbado vuestra reunión, señores y señoras.

Los espectadores ofrecieron champaña y frutas a la mujercita morena, que reía a carcajadas contando toda la historia hasta el más mínimo detalle.

ROBERT DIEUDONNE.

¿COMO ES LA VERDADERA BELLEZA?

Lo que dice el célebre retratista Paul Hellen.—Todas las artistas son artificiales.—Ante ellas, el corazón queda frío y las manos torpes.—No hay normas que puedan determinar la belleza; ésta es una cuestión geográfica. — Una cualidad imprescindible: debe ser verídica y auténtica.

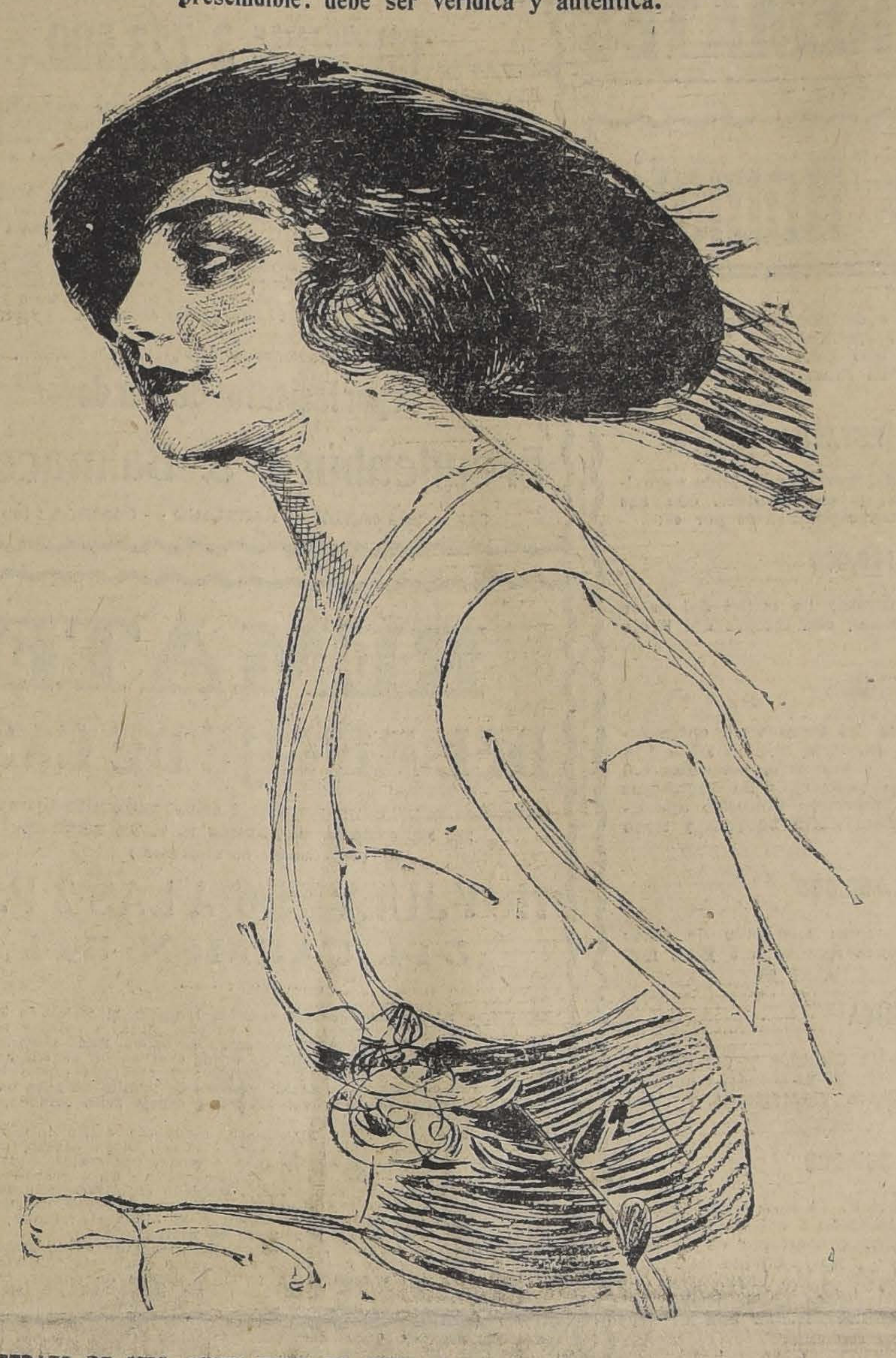

UN RETRATO DE MRS. LYDIG HOYT, DE NUEVA YORK, HECHO POR HELLEN CON UNOS CUANTOS TRAZOS

Paúl Helleu, el más célebre de los retratistas del mundo, no sólo por la gracia incomparable de sus perfiles y de su arte en general, sino también por su clientela seleccionada en la más alta aristocracia de Londres y París, acaba de llegar a Nueva York. Por cierto que, junto con poner pie en tierra, los insoportables repórters han acosado al artista con sus imprudentes interrogaciones, mucho más imprudente en este caso, por cuanto han obligado a Helleu a hablar sobre la belleza femenina, tema escabroso que se presta, por cierto, para agraviar casi siempre al setenta o noventa por ciento de las mujeres.

Desde la raya, Helleu ha declarado a un repórter que retratará a muy pocas norteamericanas y agregado con una claridad desconcertante: No quiero pintar mujeres feas; me fastidian. Tampoco quiero hacer retratos de artistas: son todas artificiales.

Entonces, el repórter ha interrogado:

—Pero, ¿cuál es la verdadera belleza?

—¡Ah! ¿Quién puede analizar la belleza de una mujer hermosa?, ha contestado Helleu con profunda gravedad, y luego ha agregado: Sólo el corazón lo sabe y yo confío en él para decidir mis trabajos. Cuando una mujer viene hacia mí y me ruega hacer su retrato, si mi corazón dice que no, rehuso rotundamente. Repito que no quiero retratar mujeres feas; no vale la pena hacerlo. Sólo la belleza merece ser transportada a la tela.

—Pero entre las artistas, ha insistido el repórter, hay algunas muy hermosas...

—Hermosas en su apariencia exterior, para la mirada superficial de la gente, pero no en el verdadero sentido de la belleza. En ellas todo es artificial, está destruído por la falta de naturalidad. Vea usted, la artista se apropia un comercio de artificios, su vida se transforma en un constante engaño y concluye por perder su espontaneidad, su sinceridad, el encanto de su dulce sencillez. Sin esto no hay belleza. Yo les ruego a ellas excusen esta declaración mía.

La naturalidad, ha continuado Helleu, es la clave de la belleza. Si veo que a una mujer le falta esta virtud, mi corazón se niega a colaborar en mi trabajo y el retrato no sale. Una artista tiene "poses" artificiales y sus pretensiones me petrifican. Cuando han posado ante mí, he sentido el corazón frío y los dedos torpes, y, ¿cómo puede un artista hacer uso de su lapiz si tiene el corazón helado y las manos ateridas?

La corista sigue las huellas de la artista; es una impostora, cuya belleza es una máscara que en vano quiere ocultar la verdad. Hay muchas mujeres que no se dan cuenta de que sus aspiraciones por la belleza son falsas. Una de las artistas más renombradas me ha referido que, después de una noche de tertulia, al irse a la cama se le ocurrió mirarse al espejo y quedó sorprendida al ver en su rostro una sonrisa artificial que no respondía en manera alguna a su estado de alma. Toda la noche había llevado la misma sonrisa "usada" en una de sus últimas representaciones.

La mujer sincera está siempre a medio camino de la belleza. Grande o pequeña, rubia o morena, delgada o gruesa, no hay un tipo determinado para la belleza. Las mujeres son bellas porque son bellas y nada más. La mujer bella me deja extasiado; el brillo de sus ojos me ciega; sus irradiaciones me guían para descubrir sus encantos. Así la pupila puede penetrar a través de lo que haya de artificial e informar al corazón.

En seguida Helleu, refiriéndose a otras mujeres, ha dicho:

—Muchas mujeres desean apasionadamente ser ricas, no por ostentación o un deseo estúpido, sino para poder adornarse a su gusto, creyendo que la belleza se alcanza con los trapos y los abalorios. Se engañan. Es muy difícil para una mujer ser rica y hermosa al mismo tiempo, en el sentido artístico y puro de este concepto. Con trajes no se hace una mujer. Yo prefiero hacer el retrato de una muchacha campesina andrajosa, pero bella, al de una mujer rica que quiere parecer hermosa recargándose de trapos costosos.

Pero hay algo que evidentemente agrega atractivos a una mujer sin que tenga que recurrir a los artificios, y es su educación y su cultura. Cuando una mujer posee suficiente educación y ha cultivado sus maneras y expresiones, no necesita de artificialidades.

Mis amigos dicen que yo sólo acepto clientes ricos, que llegan con un grueso libro de cheques. Yo me divierto y sigo pobre, pero amo mi trabajo. Ahora estoy en vuestro país no para pintar lo que llamáis una "mujer de sociedad"; yo he retratado a varias de vuestras mujeres de sociedad y a las mujeres más aristocráticas de Londres y París; pero no soy un "snob". Yo sólo miro la belleza. Veo en este país mujeres hermosas por todas partes: las hay de una hermosura milagrosa. La Quinta Avenida es un kaleidoscopio de bellezas.

En seguida Helleu cuenta que estando con un amigo en el Hotel Ritz, le llamó la atención una muchacha rubia de una sorprendente hermosura que estaba cenando en una mesa vecina con un amigo, y para justificar su desprecio por el dinero, agrega que invitó a esta muchacha a posar en su estudio y le obsequió un retrato. Luego el artista habla de los distintos tipos de belleza de Inglaterra y Francia.

De las inglesas dice que son todas encantadoras aún cuando no visten con elegancia; la francesa en cambio es muy chic, viva y de una gran simpatía. Refiriéndose a las muchachas norteamericanas dice con entusiasmo:

—La mezcla de raza en América ha producido tipos de verdadera belleza. Cada una es diferente y posee una verdadera simpatía, un rasgo de singularidad que asombra y detiene mi fantasía, y hace que mi corazón vaya tras ellas.

—¿Cuál es la norma de la belleza?, ¿cómo determina usted la belleza?, ha preguntado el repórter.

—Su pregunta es difícil de contestar, ha replicado Helleu. No hay normas ni reglas para determinar la belleza. Esto no es como las matemáticas que tienen una verdad para todo el mundo, ni como las fórmulas químicas. Se ha dicho que la moralidad es una cuestión geográfica, otro tanto pasa con la belleza. Los salvajes tienen un concepto de la belleza, los turcos tienen otro y otro los esquimales. Por unos cuantos siglos se ha discutido qué tipo representa la más alta belleza, si el rubio o el moreno, y la cuestión está sin resolver. No hay, pues, un modelo superior y determinado de belleza y la cuestión se plantea con claridad cuando usted contempla las mujeres de los demás. Siempre la suya será la más hermosa.

Helleu termina sus declaraciones con una comparación sugestiva.

—Un amigo de París, dice, tiene una notable colección de perlas, perlas valiosísimas, de todos precios y de todos colores, pero todas verdaderamente hermosas. La negra y la rosada agregan lustre y belleza a la compañera y así cada una tiene un encanto único y singular; pero hay una cosa, sobre todo, que les da un encanto verídico y sin igual y es que todas son perlas de verdad, perlas auténticas. La belleza femenina es lo mismo; cada mujer luce una belleza propia, pero para que valga tiene que ser como las perlas, verídica y auténtica...

UN PEQUEÑO INCONVENIENTE

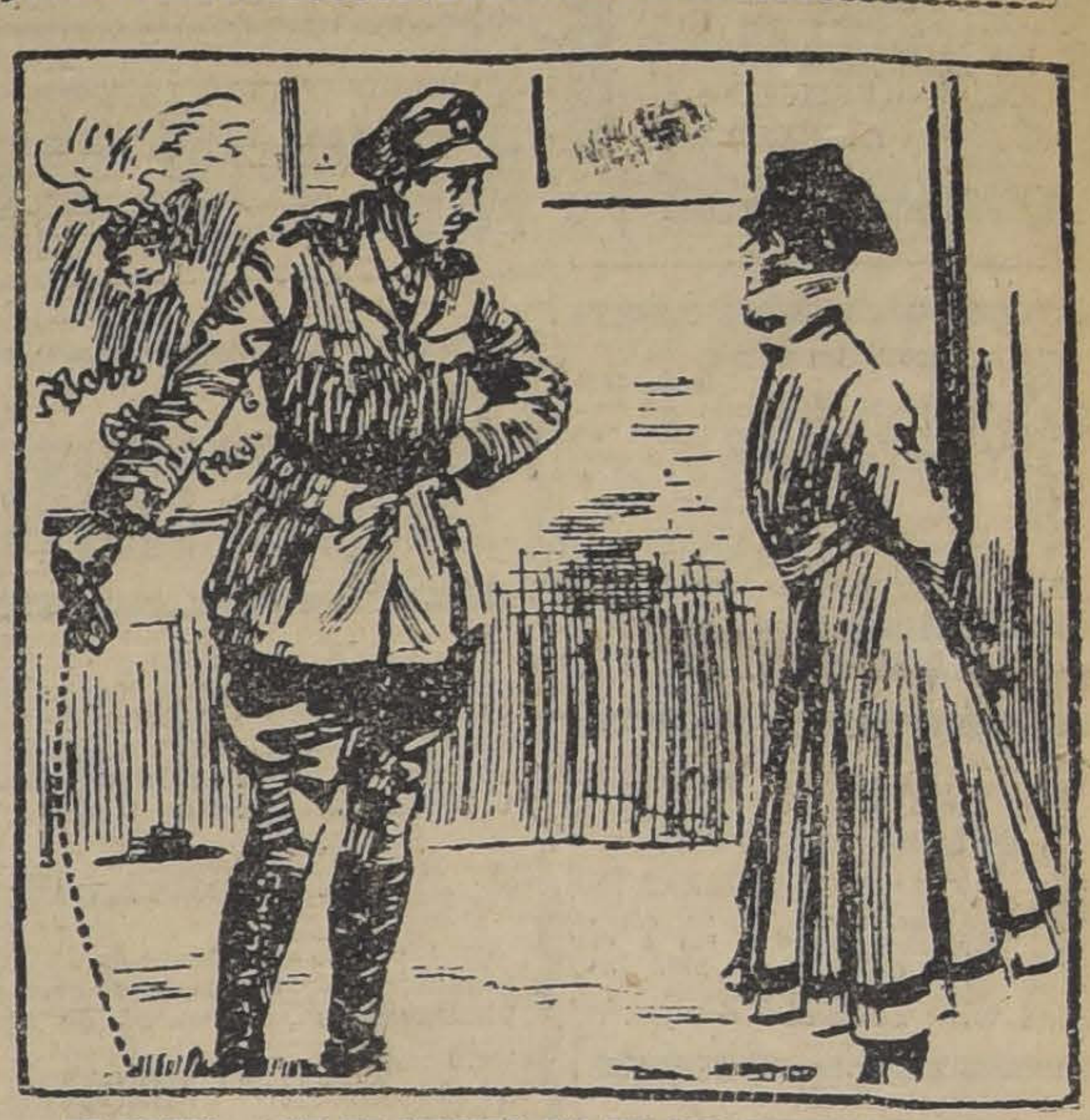

EL NOVIO.—¡ME HE METIDO EN UN LIO TERRIBLE!
LA NOVIA.—¿SI? ¡POBRECITO! DIMELO A MI, A VER SI TE PUEDO AYUDAR A SALIR DE EL. PARA ALGO SOI TU NOVIA....
EL NOVIO.—PUES... ¡QUE ME HE CASADO CON OTRA!

Baños de Cauquenes

LAS MEJORES TERMAS DE LA REPUBLICA

Situadas a una hora y media del tren desde Rancagua
Aguas conocidas de tiempo inmemorial.
Completamente transformado el establecimiento, procura agrado por la bondad de su clima y hermosura del paisaje y confort en su hotel.
Para turistas a 4 horas en automóvil desde Santiago.
Deseando automóvil o coche, dirigirse por cartas o Telégrafo del Estado a los empresarios.

AHUMADA Y CAMARDON

JUSTO IGLESIAS

Depósito de suelas y cueros en general. Concesionario único de las máquinas para medir cuero, "Arisnavarreta", de absoluta seguridad.

CASILLA 470 -- SANTIAGO

11-E

:-: MUEBLES :-:

Por pocos días más seguiremos realizando muebles de todas clases y estilos. No olvidarse ni confundirse:

Mueblería "El Carmen"

SAN DIEGO 39

6-E

Luis E. Robinson

DENTISTA

Consultas 9 a 11-2 a 5.
COMPAÑIA 1520

7-E

Jabon Práctico

exquisito por su aroma y suavidad.

0.80 Pastilla

Pídase en las buenas Boticas y Droguerías.

8-E

ESPECIFICO BENGURIA

El único reconstituyente del cabello Cura radicalmente las canas. Premiado con **Gran Premio, Medalla de Oro**, en la Exposición Internacional de Milán, verificada este año.
MONEDA 875

Feria de Productos Agrícolas

— DE —

URETA & Cía.

LOCAL: DELICIAS 3410. — OFICINA: BANDERA 185

Para el remate de HOY JUEVES, hay entre otros productos, los siguientes:

AVENA
AFRECHO
AFRECHILLO
CEBADA
CARBON DE ESPINO Y BLANCO
FREJOLES
GRANZAS
LEÑA gruesa por cargas y ensacada.
HUESILLOS
PAPAS de la nueva y de la cosecha pasada
MAIZ.
TRIGO
PASTO
PAJA
NUECES
QUILLAY, y
SAL DE COSTA

Especialidad en QUESO Y MANTEQUILLA de las mejores marcas.

RAIMUNDO URETA E.,
Gerente

6-E

-FELIZ 1921-
Y EL GORDO DE ARG.
$ 300.000
de la LOTERIA NACIONAL ARGENTINA que se jugará en Buenos Aires el
DIA 11 DE ENERO DE 1921
desea a usted ENRIQUE TURRI; pero recuerde Ud. que SOLAMENTE adquiriendo estos billetes en la afortunada Casa E. TURRI ganará Ud. buenos premios.
PRECIO de estos billetes de $ 300,000 arg., en pesos CHILENOS:
BILLETE ENTERO: A $ 200; MEDIO BILLETE, $ 110; CADA DECIMO, $ 22
Nadie falte en este primer gran Sorteo del nuevo año!!

OTROS SORTEOS EN ENERO DE 1921:
Días 18 y 25, cada uno de argentinos
$ 100,000 Billete ENTERO, a $ 70 CHILENOS; cada QUINTO, a $ 15 CHILENOS
Día 31, de argentinos
$ 80,000 Billete ENTERO, a $ 55 CHILENOS; cada QUINTO, a $ 12 CHILENOS

E. TURRI remite a vuelta de Correo y a cualquier parte de CHILE los billetes pedidos y las LISTAS OFICIALES de los 7,400 números premiados en cada Sorteo, y PAGA AL CONTADO cualquier billete premiado.
Las REMESAS en pago de los billetes de lotería pedidos, pueden hacerse: por giro postal o telegráfico (Telégrafo Comercial), letras bancarias o de la Caja de Ahorros, billetes premiados, o, en último caso, enviando el dinero efectivo en carta certificada, y, al ser posible, lacrada. Diríjanse los valores y correspondencia solamente a la Casa

E. TURRI-SANTIAGO Pasaje Balmaceda N.o 10
Casilla Correo 3217

Tanto a los señores aficionados de Santiago como a los de provincias, ruego EVITEN hacer sus pedidos o comprar billetes de Lotería a personas sin responsabilidad, que podrían sorprender su buena fe, y enviar sus órdenes exclusivamente a E. TURRI (Casa Chilena).

Casa en VALPARAISO: calle PRAT 118 :-: Casa en BUENOS AIRES: Galería Güemes

DEFUNCION

Habiendo fallecido el señor don

Antonio Viera Gallo

Sus restos serán conducidos al Cementerio Católico hoy Jueves a las 5 P. M., desde su casa habitación, calle Ejército N.o 13.

LA FAMILIA.

EXPRESION DE GRACIAS

Quedo eternamente agradecido de las personas que acompañaron a su última morada los restos de mi inolvidable hija

Marta

Amador Venegas y familia.

Ha fallecido nuestro esposo y padre

Don Inaalicio Salazar C.

Sus funerales se efectuarán hoy 6 a las 4 P. M., de Huemul 2202, al Cementerio General.

Catalina Woef de Salazar e hijos.

EMPRESA FORLIVESI

COMPAÑIA 1037-1041

(Edificio Palacio Arzobispal)
IMPORTACION DIRECTA

URNAS CON DOBLE URNA DE PLOMO, DE

Duración Eterna

Servicios completos, esmerados a precios reducidos

JUAN FORLIVESI
TELEFONO INGLES 377

POMPAS FUNEBRES "La Nacional"

Arturo Prat 711, frente a 10 de Julio

TELEFONO INGLES 2724

Servicios económicos.
Ataud americano, capilla, carroza de 1.a y un coche americano, por $ 100.
Servicio de ataud y carroza, desde $ 40.

SERVICIOS NOCTURNOS

X

POMPAS FUNEBRES

Empresa Zenteno

Delicias 2584
CASI ESQ. MOLINA
(4 cuadras Estación Central)
Teléfono Inglés 524
Carlos Zenteno Loyola

X

REMATE de Carruajes

DE LA SUCESION DEL SEÑOR CARLOS ROGERS

HOY Jueves

A LAS 11 DE LA MAÑANA

Casa Ramón Eyzaguirre

1262-Agustinas-1262

— HAY —

Un coche americano Lidermann;

Un victoria Bardeau;

Arneses de vara y de pareja.

Además se rematará una partida de

Capas para Caballos

Jorge y Victor Eyzaguirre H.
Martilleros de Hacienda

6-E

Banco Holandés de la América del Sud

CALLE AGUSTINAS 1031-1033

Casa Matriz en Amsterdam

Sucursales en Hamburgo, Rio de Janeiro, Santos, San Paulo, Montevideo, Buenos Aires.

AVISOS DE REMATES

Importante Remate

Por acuerdo de los herederos de don Benjamín Matte, se licitará con admisión de postores extraños el valioso fundo "LOS GUINDOS", situado en el departamento de Maipo, al lado de la estación GUINDOS. El fundo se rematará dividido en tres hijuelas, a saber:

HIJUELA DE LA ESTACION

Situada al Oriente de la línea del Ferrocarril. Mide aproximadamente 32 cuadras cuadradas, y se rematará con sus plantaciones y derechos de agua correspondientes por el:

MINIMUM $ 176,000

El precio se pagará en esta forma: La mitad del valor, al contado y el resto a 6 meses plazo, con interés del 8 o|o al año.

HIJUELA GUINDOS

Situada al Poniente de la línea del ferrocarril, entre ésta y el camino público que va a Buin. Esta hijuela mida 276 cuadras cuadradas, más o menos, y comprende, las casas del fundo, el Criadero de Arboles, las posesiones de inquilinos galpones y demás dependencias; comprende también, aproximadamente 220 hectáreas con valiosísimos bosques y tiene abundantes derechos de agua.

MINIMUM: $ 2.700,000

El precio se pagará en esta forma: 1.000,000 de pesos al contado y el resto en dos porciones iguales a 6 y 12 meses con interés del 8 o|o al año.

HIJUELA CHICA

Situada al Poniente de la hijuela Guindos y del camino público que va a Buin. Mide esta hijuela 66 cuadras cuadradas, más o menos, comprende valiosas plantaciones y tiene abundantes derechos de aguas.

MINIMUM: $ 300,000

El precio se pagará en esta forma: la mitad al contado y el resto a seis meses plazo con interés de 8 o|o al año.

Las bases y antecedentes pueden consultarse en la oficina del Notario don Abraham del Río y en la oficina de Plantaciones de la Hacienda Guindos, Agustinas N.o 1129.

La licitación se verificará el día **Lunes 10 de Enero de 1921, a las 4 de la tarde** en el estudio del partidor don Miguel A. Varas, Huérfanos 1350.

REMATE

Por acuerdo de los herederos de don Carlos Rogers se rematará ante el compromisario don Horacio Fabres,

EL 11 DE ENERO

a las 3 1|2 P. M., en su estudio, calle de Compañía N.o 1213.

El valioso fundo Cerro Negro

situado en el departamento de la Victoria, inmediato a la ciudad de San Bernardo. El fundo tiene una superficie aproximada de 217 hectáreas, de las cuales 177 son planas y el resto de cerro, y cuenta con una abundante dotación de aguas y una represa para su aprovechamiento. Se incluyen en la venta una instalación completa de pastería movida por fuerza hidráulica, con una turbina de 65 caballos; 24 posesiones de inquilinos, tres casas para habitación, plantaciones, instalaciones para el regadío del cerro, etc., todo en espléndido estado de conservación.

MINIMUM: $ 990,000

pagaderos reconociendo el subastador, por el valor comercial que tenga el día del remate, una deuda al Banco Hipotecario del 8 o|o-1 o|o, por $ 250,000 primitivos, reducida hoy a $ 241,708. 78, y el resto en tres cuotas iguales, la primera al contado, la segunda a seis meses y la tercera a un año plazo, estas dos últimas con intereses del 8 o|o anual.

Si no hubiera postores por todo el fundo en un sólo cuerpo, se pondrá en remate en el mismo acto en tres hijuelas, como sigue:

HIJUELA A

con una superficie de 189 hectáreas más o menos, incluyendo el cerro, casa habitación, la instalación de pastería y 11 regadores del Canal de Maipo.

MINIMUM: $ 750,000

que se pagarán reconociendo el subastador la deuda hipotecaria antes mencionada, y el resto en tres cuotas iguales, la primera al contado, la segunda a seis meses y la tercera a un año plazo, estas dos últimas con intereses del 8 o|o anual.

HIJUELA B

con una superficie aproximada de 23 hectáreas, situada en la esquina del camino de San Bernardo a Puente Alto, con el camino de Los Morros.

Se incluyen en la venta una casa habitación, tres casas para inquilinos, edificios y dependencias, y dos regadores del Canal de Maipo.

MINIMUM: $ 155,000

pagaderos en tres cuotas iguales, la primera al contado, la segunda a seis meses y la tercera a un año, estos dos últimas con intereses del 8 o|o anual.

HIJUELA C

con una superficie aproximada de 5 hectáreas, situada a la salida de la Estación de San Bernardo. Se incluyen en la venta una casa habitación en perfecto estado, dos edificios para inquilinos, plantaciones, arboledas y un regador del Canal de Maipo.

MINIMUM: $ 85,000

pagadero en tres cuotas iguales: la primera al contado, la segunda a seis meses y la tercera a un año, estas dos últimas con intereses del 8 o|o anual.

El fundo o las hijuelas A y B se entregarán el 1.o de Mayo de 1921. La hijuela C se entregará el 1.o de Febrero de 1921.

Para visitar el fundo, pedir coche al administrador don Emilio Muñoz, por carta o por Teléfono N.o 41, San Bernardo.

Bases y antecedentes en la Notaría de don Mariano Melo.

11-E

REMATAREMOS

Mañana 7 de Enero a las 4 P. M., en nuestra oficina y ante el Notario don Javier Vergara R., la conocida y

VALIOSA CHACRA "LA FERIA"

ubicada inmediatamente al lado sur del límite urbano de la ciudad de Santiago, a pocas cuadras del Parque Cousiño y del término de algunas líneas de tranvías eléctricos. La chacra mide 135 hectáreas más o menos de buenos terrenos para cultivos intensivos, plantaciones, etc., abundantemente regados con 15 y medio regadores del Canal de Ochagavía.

MINIMUM $ 723,500

que se pagarán: reconociendo por su valor de cancelación, una deuda en oro a la Caja Hipotecaria del 5-1 o|o primitiva de 10,000 libras esterlinas y reducida actualmente a £ 8,803; con $ 250,000 al contado y el saldo en dos cuotas iguales a 6 y 12 meses con 8 o|o.

LA CHACRA CUENTA CON EXTENSAS, COMODAS Y BIEN TENIDAS CASAS DE HABITACION, con lindo parque de árboles de gran desarrollo; 6 hectáreas de arboleda frutal, esparragueras, frutillares, hortalizas, etc., etc.

SI NO HUBIERA POSTORES por la Chacra en un solo cuerpo, se procederá el mismo día a su remate en 4 HIJUELAS, bajo las mismas bases generales y con mínimums de $ 340,000, $ 145,000, $ 145,000 y $ 93,500, según detalles en nuestras oficinas.

Planos, bases y antecedentes completos en nuestro:

Departamento de Fundos

Freudenburg & Balmaceda

330 — MORANDE — SANTIAGO — CASILLA 2169

REMATE DEL MENAJE DE CASA

MATERIALES DE CONSTRUCION Y ARTICULOS DE PAQUETERIA
DE LA SEÑORA MERCEDES F. v. DE LANGER
(Por cambio de residencia)

HOY JUEVES 6 A LAS 2 P. M

544 CARMEN 544

— HAY: —

SALON.— **Rico piano vertical alemán,** lámpara eléctrica de 3 luces de lágrimas, alfombra cortada de una pieza, 1 sofá, 4 sillones tapiz de seda, **rica mesa de centro de caoba, linda lámpara plaqué y cristal con pantalla de seda,** 4 sillas de centro doradas, cuadros óleo, 2 pedestales dorados, 2 estatuas medio bronce, **2 boules con bronce y nácar, mantón de manila de seda bordado, lindo biombo dorado Luis XVI con espejo luna cortada,** jardinera mayólica, albunes, etc.

SALITA.— Alfombra de una pieza, amoblado estilo inglés tapiz de seda de: 1 sofá, 2 sillones, 6 sillas, mesa centro, **consola dorada Luis XV y espejo luna cortada,** pedestales, 2 jarrones chinos, **2 pedestales ónix y bronce,** cuadros óleo, grabados, etc.

HALL.— Alfombra de una pieza, **amoblado enjuncado y cuero, de:** 1 sofá, 2 sillones y 4 sillas, mesa centro de caoba, **mueble vestíbulo con espejo, cuadros Sport** y al óleo, y grabados, **jardineras de roble americano, reloj de colgar,** etc.

ESCRITORIO.— Alfombra de una pieza, **amoblado estilo Maple, de:** 1 sofá, 2 sillones y 4 sillas cuero, **rico escritorio importado de cortina y roble americano,** estante, **prensa de copiar,** cuadros al óleo grabados, y gran cantidades libros, en alemán, muy bien empastados, etc.

COMEDOR.— Aparador y 2 trinches estilo renacimiento, con mármoles y espejos lunas cortadas, 2 trinches sueltos con mármoles y espejos, 12 sillas de junco, mesa fija, carpeta de mesa, manteles, cuadros, reloj de colgar, servicio de cristalería, jarros, bandejas, bombonera, floreros, piezas de centro y servicio de té de plaqué, etc.

1.er **DORMITORIO.**— Alfombra de una pieza, lámpara eléctrica de 2 luces, **amoblado gris estilo inglés, de:** 2 veladores, 1 peinador con mármol gris, 1 cómoda alta con espejo, 1 ropero de un cuerpo con espejo luna cortada, **catres de bronce moderno,** colchón de lana, servicio de lavatorio, amoblado de asiento, estilo inglés, felpa labrada granate, cuadros, etc.

OTROS DORMITORIOS.— Lámparas, alfombras de una pieza, **2 amoblados estilo inglés con roperos de un cuerpo, catres de bronce y al laqué,** colchones, servicios de lavatorios, 1 guardarropas suelto, mesas y sillas sueltas, cuadros, etc.

VARIOS.— Cocina a carbón y otra a gas, plantas sueltas, etc.

MATERIALES DE CONSTRUCCION. — Gran cantidad de madera suelta, cañerías y fierros, una casucha de madera y zinc, puertas y ventanas y una partida de 500 adobes, gran cantidad de artículos de paquetería, que mañana se detallarán.

ENRIQUE MANDIOLA EASTMAN,
MARTILLERO DE HACIENDA.

6-E

REMATE DEL MENAJE DE CASA

DE LA SEÑORA

ANA CACERES DE YUSEFI

Calle Viña del Mar No. 6

HOY Jueves 6 a las 2 P. M.

— HAY: —

SALON.—Piano vertical Herz, amoblado francés, **de nogal tallado estilo Luis XV,** tapiz seda rosada compuesto de sofá, 2 sillones y 2 sillas, sillas de centro, cortinaje de moaré rosado, mesas de centro, estatuas de mármol, adornos, cuadros al óleo, jardineras de pie con plantas, lámpara de bronce con lágrimas, alfombra grande de Smyrna, etc.

ESCRITORIO. — **Amoblado de nogal con tapiz de marroquí francés,** compuesto de: sofá, 2 sillones y 6 sillas, escritorio de ministro y 2 estantes de nogal, estatuas de pedestales, cortinajes de paño verde, relieves de bronce, cuadros al óleo, pistola Colt, alfombra de una pieza, lámpara, etc., etc.

COMEDOR. — **Rico amoblado importado, de roble americano,** compuesto de: aparador bajo con espejo, vitrina de tres cuerpos bombé, trinche, mesa de correderas y 12 sillas con cuero; servicio de porcelana Limoges, servicio plaqué para té, ricos cubiertos Dixon para 12 personas, jarros, floreros, paneras, escabecheras y diversos útiles, manteles deshilados, lámpara de pantalla, alfombra de una pieza, etc.

DORMITORIOS.—**Amoblado francés de jacarandá estilo Luis XVI,** compuesto de: ropero con espejo, peinador, cómoda y velador, **2 lindos amoblados ingleses de encina, estilo Jacobo, de la Casa Maple,** compuesto cada uno de: roperos, cómoda, peinador y velador; 3 catres de bronce, sillas de centro, estantes de roble, grabados, servicios de lavatorio, lámparas, alfombras, etc.

VARIOS. — Paragüero de roble con espejo, estante de repostero de roble americano, **rica bicicleta para hombre,** tina enlozada, calentador a gas, cuna, máquina Singer de mano, refrigerador, cocina económica, plantas, alfombra de escalera roja, etc., etc.

Jorge y Víctor Eyzaguirre H.
MARTILLEROS DE HACIENDA.

6-E

REMATE

del Menaje de Casa

Perteneciente al señor GUILLERMO RUDOLPH

POR AUSENTARSE DEL PAIS

HOY Jueves 6 a la 1.30 P.

41 -- SAN DIEGO -- 41

— HAY: —

SALON. — Espléndido piano vertical en perfecto estado, bandurria y mandolino; amoblado Luis XVI tapiz leste con sus cortinajes iguales, 2 espejos con sus doradas, **precioso grupo de mármol "Amor de Madre" tuas mármol,** bronce y terracotta, mantón blanco lámparas eléctricas de bronce cincelado, cuadros al óleo bados, buena alfombra de una pieza tripe cortado de jarrones, adornos, etc.

ESCRITORIO.— Escritorio de cortina y archivadores en roble ricano, caja de fondos, estantes para libros, **2 ricas de escribir "Smith & Bross" y "Franconia",** ambas tura visible, en perfecto estado; 1|2 amoblado estilo con tapiz de cretona inglesa, mesa centro igual estilo fono, escopetas, carabina Winchester y revólver Smith son; reloj campana, carpeta felpa, cuadros al óleo y adornos varios, lámparas eléctricas bronce, **un par aros litarios, un collar de perlas, rico reloj oro 18 k. para y tres lotes más de valiosas alhajas;** alfombra cortada pieza, estuche dibujo, mesas para máquina, etc., etc.

COMEDOR.— Juego estilo inglés compuesto de aparador bajo che y vitrina con mármoles plomos y lunas biseladas correderas, 18 sillas asiento cuero, rica cuchillería servicio de loza inglesa, manteles, carpeta bordada, mesa liares, servicio té de plaqué, alcuzas, paneras, galleteros, za de centro de plaqué, jardineras, cristales, reloj platos, tazas y otros útiles, jarrones de plaqué y loza lámpara empavonada de 4 luces, etc.

CUATRO DORMITORIOS.— Cuatro juegos completos con de 3, 2 y 1 cuerpos, todos estilo inglés en barniz caoba y laqué, mármoles rosado, plomo y blanco con lunas les biselados, catres de bronce y laqué, colchones lana sábanas hilo, sobrecamas de piel, sillones tapizados, de una pieza y por metros, servicios lavatorio, cuadros adornos, necesaires, etc.

ANTESALA.— Medio amoblado estilo inglés tapiz granate y seda, cornisas doradas con cenefas felpa, escritorio alfombra 1 pieza, adornos, etc.

VARIOS.— Espléndida pieza de toillette con tina fierro califont, lavatorio de desagüe, bidet y excusado, botiqué, máquina Singer de pie, paragüero roble americano pejo, cocinas a gas y coke, útiles de cocina, refrigerador ricano, plantas, sillón de lectura y otras especies.

LUIS GAYAN SOLAR
323 — SAN FRANCISCO —

REMATE DEL MENAJE DE CA

DE LA SUCESION DEL Sr. LUIS A. EDWARDS

2415 BLANCO ENCALADA

ESQUINA AVENIDA ESPAÑA

EL VIERNES 7 DEL PRESENTE A LAS 2

— HAY: —

SALON. — Rico piano ¼ cola "Gaveau", amoblado **nogal tallado Luis XV tapiz seda listado,** **2 consoladas doradas con espejos, sofá, Bérgere,** **y 6 sillas,** mesa centro dorada, columnas de már aplicaciones en bronce, estatuas de mármol y **lámpara porcelana Sevres y guarnición de** **lado, juego de jardinera y floreros cristal y** XV, cortinajes seda y punto, cuados al óleo por **Zamorano, Alb. González, A. Orrego Luco,** **va, R. Valdés,** acuarelas españolas por **Millán** para eléctrica cristal baccarat y bronce, alfombra **pieza Smirna.**

SALA. — Amoblado Nogal francés tapiz seda, sofá, 2 sillones y 6 sillas, columnas salomónicas, tro de nogal Luis XVI, **2 ricos bouhles** madera **cación en bronce y nácar, cubierta mármol** rosa; porcelana, **floreros y jardineras cristal baccarat,** bronce, jarrones de porcelana "Sevres", cuadros y acuarelas, lámpara eléctrica con pantalla seda, eléctrica bronce, alfombra de un pieza, etc.

ESCRITORIO. — **Rico amoblado cuero Chesterfield,** **to de sofá y 2 sillones, escritorio ministro** color estante para libros, archivador de cortina, prensa piar con estante, columnas, **estatuas de bronce,** plaqué, cuadros al óleo y grabados, medallones, sillón de tornillo, **cortinaje con lanza,** lámpara eléc luces, alfombra de una pieza, etc.

COMEDOR. — **Rico amoblado estilo Renacimiento,** **de gran aparador y trinche con mármol** rosa **mesa corredera con 5 tableros,** servicio de porce cristal, plaquées, servicio cuchillería plaqué fino **jardinera cristal y plaqué,** servicios de plaqué inglés té, mesita de arrimo, reloj de colgar, cuadros al grabados, columnas talladas, **12 sillas talladas,** **respaldo cuero; carpeta de felpa,** cortinajes hilo, lámpara eléctrica bronce y cristal 5 luces, de una pieza, etc.

DORMITORIO I. — **Amoblado color marfil** estilo **compuesto de ropero, chifonier, mesa toilet,** 2 **1 marquesa,** colchón de lana, servicio lavatorio inglesa, **diván y sillones tapiz cretona,** cuadros cortinajes, floreros cristal, 2 lamparitas eléctricas lador, **delantero afelpado,** alfombra una pieza, eléctrica, etc.

4 **DORMITORIOS.** — **En varios estilos color** caoba y **compuesto de roperos 3 y 2 cuerpos, peinadores** **mol y espejo, cómoda y veladores con mármol,** bronce gemelos y fierro con bronce, colchones muebles de asiento, servicios de lavatorio, mesa cuadros religiosos, cortinajes cretona, stores de hilo **para eléctrica 5 luces,** alfombras de una pieza, etc.

HALL Y VARIOS. — **Rico amoblado en tapiz** cretona **puesto de gran sofá lits,reposs, 2 sillones y 2** sillas centro con junco, **paragüero con espejo,** estante de para sombreros, columnas roble, jardineras cristal carat con guarnición bronce cincelado, **reloj** de **Wenstmister,** 2 amoblados de hall de roble ameri junco, cuadros óleo y grabados, alfombras de pasadizo, varillas de bronce, plafonier eléctrico, de una pieza, etc.

BAÑOS. — **Dos ricas tinas fierro enlozado,** calentador bre, lavatorio de desagüe, espejo laqué, servicio de etc., **guarda-ropa de cinco cuerpos con puertas.**

COCINA a gas con horno, mesones, estantes. Rica escope 2 cañones.

A LA VISTA DESDE HOY, DE 3 A 6½ P. M.

Arturo Calvo Mackenna

Carlos Rivas Vic
Martillero de Hac

REMATE

El Jueves 13 de Enero de 1921, a las 2 P. M., en la oficina del Notario Público, don Eulogio Altamirano, se rematará la propiedad

CATEDRAL 2946,

de la sucesión de doña Margarita Cordones de Sánchez, que comprende dos casas de residencia, altos y bajos, con superficie de 950 metros cuadrados; frente estucado de cal y ladrillo, de 14, 15 metros; altos, diecisiete piezas y dependencias; bajos once piezas (3 grandes salones), y dependencias, tres patios grandes, dos de ladrillos de composición y el tercero jardín y gran parrón.

Minimum: $ 140,000

Mitad contado, mitad 6 meses plazo, con 8 o|o de interés e hipoteca. La propiedad puede visitarse diariamente.

13-e

$ 69 y

Regios
completos
sa de
za la GRA
CA INGL
MUEBLES
BRE.

Teléfono
SAN ISID

"EL VICIO DEL ALC
DEBILITA EL ESP
DEGENERA A LA R
CONDUCE A UNA
TRISTE Y PREMAT

LA NACION

Santiago, 6 de Enero de 1921

LA REORGANIZACION DE LAS FINANZAS NACIONALES

Hace ya hoy dos semanas desde que se iniciaron las tareas de la nueva administración y empieza a sentirse en las dos esferas más importantes del Gobierno: la Hacienda Pública y las Relaciones Exteriores un viento de renovación y de reconstrucción que atenúa las incertidumbres de la opinión acostumbrada ya a muchos años de decepciones en materia de corrección de las directivas del Estado.

La más interesante y la más difícil de estas tareas es, sin duda alguna, la que corresponde a las finanzas nacionales. El Ministro de Hacienda viene desarrollando una labor abrumadora como que jamás había asediado al país en horas de paz un enjambre más complicado de dificultades. La actual administración ha recibido el Erario con sus arcas exhaustas y con sus brazos cargados de problemas y de compromisos. Es preciso arbitrar fondos para todo, y las rentas han disminuído en la proporción formidable que el país conoce. Es urgente pagar el último dreadnought adquirido y encontrar los fondos para ello; cumplir la ley de instrucción primaria obligatoria; atender al pago de los empleados públicos y al sostenimiento de todas las secciones de la máquina del Estado, que no puede marchar un solo día sin el dinero correspondiente a su sostenimiento. Hay que cubrir finalmente un desequilibrio de ciento cincuenta millones y las expectativas para obtener esa suma son muy poco alentadoras.

En semejantes condiciones, la figura del laboriosísimo y preparado Ministro de Hacienda toma un relieve de excepcional importancia. El señor Martner representa en los momentos actuales una orientación positiva de la política moderna que tiende a aislar la dirección de las finanzas de un Estado de todas las preocupaciones partidaristas, para reemplazarlas por la aplicación rigurosa y metódica de los principios de la ciencia económica.

Viene en un momento muy importante para el país esta innovación. La situación financiera por que atraviesa la economía pública y privada es tan difícil y delicada, que la menor intromisión de las influencias partidaristas en cualquiera de los resortes de su dirección tendría consecuencias irremediables para el interés común. Y gracias a este carácter explícita y sinceramente manifestado por el Ministro técnico de este ramo, ha podido crearse en las Cámaras un ambiente francamente favorable al despacho de las leyes que aumentan las rentas públicas y que arbitran medidas encaminadas a solucionar los actuales problemas.

Una exposición de la Hacienda Pública, redactada sobre la base del exacto conocimiento de las obligaciones, de los compromisos y de las posibilidades fiscales del momento, deberá constituir así un documento cuya trascendencia saldrá por completo del marco estilado de semejantes declaraciones oficiales. Para llegar a ella, el señor Martner ha necesitado ir imponiéndose con la minuciosidad de un experto de todos los detalles de la contabilidad y de todos los resortes de la rentabilidad pública, y hemos sido informados de que la lectura de su exposición no se hará ya esperar más de tres o cuatro días. Desearíamos alentar la pronta presentación de ese trabajo.

Sobre la base de este alto y sincero informe, habrá de desarrollarse un plan total de rentas, economías y subsidios. Y este plan si no es materia de un día, en su organización necesitará muchos meses para poder surtir sus efectos, dentro de los cuales es preciso que un propósito único y un criterio inflexible presidan las orientaciones de la política financiera de la República.

Nunca hasta hoy se había presentado una oportunidad más feliz de reorganizar por completo el régimen imperante y de acordar por fin una política verdaderamente científica en materia de Hacienda Nacional. En efecto, al lado de un Ministro especialista en la materia y consagrado con todas las fuerzas de su espíritu a tan grandiosa empresa, se ofrece a nuestra vista un Congreso que por primera vez parece dispuesto a reducir la amplitud de sus debates financieros para ir derecho al aumento de las rentas y a la reducción de los gastos inútiles del Estado.

Un país que ha pasado por la situación fiscal que hemos estado sufriendo, es generalmente un país condenado a reincidir en el pecado del emisionismo fiduciario. Y una labor como la que desarrolla el Ministro de Hacienda, es precisamente la única defensa honrada y eficaz contra la amenaza del papel moneda, que los acontecimientos parecieron preparar un momento como la renovación de esa panacea fácil que tanto y con tal éxito tentó a los estadistas del pasado, poco afectos por lo demás a profundizar las causas de una situación y a estudiar los verdaderos remedios que siempre deben primar sobre los paliativos momentáneos, en cuyo fetiquismo hemos vivido tanto tiempo.

La opinión pública toma nota entonces con profundo alivio de esta feliz reacción en las actividades del Poder y está segura de que los partidos y el Parlamento, darán al Ministro de Hacienda la cooperación que merece para llevar a término su plan general de reconstrucción y de reparación a la vez, del bamboleante edificio de nuestro crédito y de nuestra fortuna.

LAS TARIFAS PROHIBITIVAS EN LOS ESTADOS UNIDOS

Gran interés reina en la Cámara de Representantes de los Estados Unidos de América, según informan nuestros cablegramas del exterior, por la discusión de las nuevas tarifas o aranceles aduaneros, que se espera entren a regir en los comienzos del mes de Marzo. La discusión debe de empezar hoy día, y hay el propósito de continuarla hasta su terminación en el más breve plazo.

Y ese debate que va a iniciarse en la Cámara de Representantes del país que durante la guerra fué el más fuerte importador de nuestros productos, a la vez que el más grande importador en nuestro país, no puede sernos indiferente, como quiera que en el fondo se trata allí de conjurar la crisis interna de la producción y de los precios por medio de barreras impuestas en las aduanas a los artículos extranjeros.

No hace mucho se alzó en la Cámara de los Estados Unidos la voz de un diputado para protestar—es verdad que un poco retrospectivamente— porque su país había estado pagando millones de dólares durante treinta o cuarenta años en concepto de derechos de exportación del salitre y por el consumido en la agricultura y en la elaboración de explosivos. Ahora se intenta cerrar el paso, por medio de tarifas prohibitivas, a materias y productos que se importen; lo que, por supuesto, va a afectar en vasta proporción a los mercados de exportación de América del Sur, el de Chile inclusive. Basta saber, para darse cuenta de ello, que el volumen del comercio de los Estados Unidos con nuestra América aumentó en 210 por ciento entre 1919 y 1913 y en 369 entre 1919 y 1909.

Por lo que respecta a Chile, el valor del comercio con los Estados Unidos ha ido creciendo de año en año, hasta alcanzar cifras extraordinarias en el período de guerra. Tomando sólo nuestras exportaciones, encontramos que las de 1913 llegaron a 83 millones de pesos oro, y las de 1918 casi a 500.000.000. Ya en 1919 se advierte un descenso (hasta 133.000,000), y en el curso del año actual es seguro que el descenso ha continuado. Tal disminución se debe principalmente, sin duda, al estado de paz, y, por lo mismo, a la restricción y modificación de los consumos. Las tarifas prohibitivas habrán de concluir por restituír nuestras importaciones en los Estados Unidos a la cifra prebélica, o quizá a dejarla por debajo de ella.

Eso debe entrar a preocupar a los directores de nuestra política económica. Eso que ha despertado en la capital argentina un movimiento de opinión que se ha concretado en una carta que la Bolsa de Comercio ha dirigido al Secretario de Estado, Mr. Colby, durante su reciente visita. Se habla en ella de la necesidad y conveniencia de fomentar el intercambio, en vez de dificultarlo, como lo harían las tarifas proyectadas; de la comunidad de intereses argentinos y norteamericanos, que se sentiría herida con la nueva política ideada; de que "las leyes de emergencia jamás han tenido la virtud de resolver los problemas económicos, sino simplemente de paliarlos en forma tal, que en vez de vencer las dificultades, no hacen sino agravar la situación que las ha determinado".

Y la verdad es que no se puede hablar en voz muy alta de solidaridad americana, cuando al mismo tiempo se están redactando leyes que importan detener el curso de las corrientes comerciales, y, en el fondo, suscitar dificultades para la intensificación de las relaciones entre los Estados Unidos de América y las Repúblicas del Sur.

INTENDENCIA DE SANTIAGO

En lo que respecta a la provincia de Santiago, el cambio de representantes políticos del Ejecutivo ha tenido una especial significación. Ha sido designado para el cargo de Intendente el señor don Alberto Mackenna Subercaseaux, sucediendo a un funcionario laborioso y entusiasta, que en el periodo relativamente breve que tuvo en sus manos la Intendencia, alcanzó a realizar una labor de todo punto encomiable y de la cual deja hermosa huella en las distintas iniciativas de progreso local que le cupo desarrollar.

El nuevo Intendente pasa a reemplazar al señor Valdivieso Blanco en un momento de verdadera expectación, y cuando sus incesantes campañas de mejoramiento urbano, desarrolladas en medio de un ambiente de intensa simpatía pública, le tienen señalado como un esforzado adalid de los intereses de la capital, de su salubridad y de su ornato exterior, circunstancia que da a la investidura que el señor Mackenna Subercaseaux acaba de aceptar con todas sus responsabilidades, el carácter de un solemne compromiso: el de poner por obra el amplio programa de trabajo que él ha venido sugeriendo al reprochar su inercia a las autoridades de épocas anteriores, y hacer cuanto le permita el margen de sus facultades para reparar las omisiones que no se cansó de puntualizar en sus escritos en defensa de la ciudad.

Podemos esperar con plena confianza que el señor Mackenna Subercaseaux no tardará en demostrar a la capital, en el ejercicio de sus funciones administrativas, que las expectativas que dan derecho a cifrar en él sus actividades pretéritas están fundadas sólidamente.

En la Intendencia de Santiago, el señor Mackenna no hará sino dar forma práctica a las iniciativas que ha preconizado infatigablemente en favor de la ciudad, cuyas necesidades vienen clamando desde hace largos años por una atención inteligente y continuada de parte de su más alta autoridad administrativa. La opinión pública acompañará con afectuosa adhesión al nuevo Intendente en esta labor de progreso urbano, que será también de prestigio nacional.

LA ALAMEDA AGONIZANTE

"La belleza está por encima de la bondad, porque la belleza incluye la bondad".— Goethe.

(AL NUEVO INTENDENTE DE SANTIAGO, DON ALBERTO MACKENNA SUBERCASEAUX)

He permanecido algún tiempo alejada de Santiago, la ciudad chata, como alguien la ha calificado con razón, y desde lejos he seguido con pena el interminable proceso de calamidades morales y materiales, que, como una maldición, la han azotado durante el año que acaba de pasar. Alarmas de guerra, luchas internas que nos tuvieron al borde de una revolución; crisis económicas y especulaciones desgraciadas; huelgas y temblores; paralizaciones de trenes y escasez de luz; toda, en fin, una romería de desastres que sobrecogía y aterraba.

Desde lejos y a pesar de todo, mi ciudad natal me aparecía bella, con sus caserones coloniales, sus árboles añosos y la cinta nevada que la circunda. Pensaba que al volver, mis ojos no verían las huellas que imprimieran en ella los recientes azotes, sino esas grandes líneas características que en mi mente la embellecen y la pueblan de recuerdos.

Pero, regresé ayer y con dolor ví la nueva catástrofe que sobre la ciudad se cierne; los árboles de la Alameda, esos árboles que han cobijado nuestra infancia dichosa, después nuestra radiante juventud, van a morir. Y a morir sin que hasta hoy nada se intente por evitar su muerte, sin que voces airadas protesten contra aquél que al secarles su fuente de vida, nos arrebata a todos un tesoro propio que en medio de las desolaciones de la ciudad chata nos recreaba con su belleza...

No hay aldea o ciudad en el mundo que no tenga su característica: la de Santiago era esa larga Alameda con sus viejas acequias.

Pero, rutinario como es el carácter chileno que no trata de acentuar su personalidad, sino de imitar, siempre imitar, alguien (¿quién fué?) recordó que en el Bois de Boulogne y en el Hyde Park, hay alamedas sin acequias. Y sin consultar a ningún técnico, sin averiguar si los árboles podrían resistir ese cambio de vida, agostó las acequias dando a los árboles el golpe de muerte.

¿Qué importaba que en Santiago hubiera acequias no habiéndolas en París? ¿Y cómo pretender que nuestro pueblo se asemeje a las ciudades europeas, cuando no se conservan siquiera sus características?

Cualquiera que sea la índole de lo bello vale lo mismo, con tal que sea belleza pura y muchas veces las imitaciones hechas en diversos ambientes, resultan caricaturas grotescas. Dentro del paisaje chileno, una casa colonial o una reja española, son bellísimas; así como una construcción Luis XVI entre los maitenes y cardenales de Chile, resulta despegada e inarmónica.

Y ya que se quiere imitar siempre, recordemos a Mendoza, cruzada de acequias, pero hermosa porque está poblada de árboles.

Nunca en Chile se ha dado importancia a la estética ni a la belleza de las ciudades, y sin el menor escrúpulo, se han cometido atentados contra ella, destruyendo viejos recuerdos coloniales; ocultando la piedra bajo el estuco; agregando subidas cursis llenas de escalinatas y vericuetos a un sencillo y soberbio paseo criollo; cometiendo, en fin, toda clase de crímenes artísticos sin que jamás se subleve nuestra apatía nacional.

En materia de árboles, hasta ahora habíamos visto cortar uno o varios aislados, como la famosa palma de los Carrera, los pimientos del Cerro, etc. Pero esta matanza en globo de un ejército de árboles, sin razón alguna, ni siquiera por un espíritu comercial, es una obra vandálica.

Los árboles son como los seres humanos que si a cierta edad se les cambia su género de vida y su régimen alimenticio, mueren sin remedio. No era, pues, difícil calcular, que árboles habituados a nutrirse por lo profundo de sus raíces, con el agua corriente que lamía su tronco, no podrían vivir con unas cuantas gotas de agua depositadas sobre el suelo.

Y así está ocurriendo y hoy contemplamos la agonía de esa vieja Alameda, orgullo nacional, la Alameda de O'Higgins, que ha cobijado bajo su sombra tantas generaciones.

Si aún es tiempo de salvarla, que se haga algo! Si no, lloremos la poesía que tejieron nuestros recuerdos del ramaje de esos árboles.

LIGEIA.

"LA NACION" EN PROVINCIAS

EN LA TIERRA DEL CARBON

Una encuesta sobre las causas de los conflictos obreros y los medios de solucionarlos.— La actuación de las autoridades en los últimos incidentes.— Algunas opiniones interesantes.

Como anunciábamos en nuestra anterior correspondencia, estamos en posesión de interesantes respuestas dadas por algunos antiguos residentes en la región del carbón, y por esta circunstancia, interiorizados en las cuestiones locales, a las preguntas que les hicimos acerca de los conflictos que frecuentemente han perturbado las labores de las empresas carboneras.

Seguramente las apreciaciones que hemos recogido, formuladas con serenidad y seria observación previa de los hechos, contribuirán a hacer algo de luz sobre la situación existente y sobre el carácter de las desinteligencias que han provocado las diversas huelgas ocurridas en el último tiempo.

Nuestras preguntas, formuladas a las personas cuyos nombres y calidad detallamos donde corresponde, eran las siguientes:

1.a ¿Cuáles han sido las causas determinantes de las huelgas?

2.a ¿Qué medios cree usted que podrían producir la solución definitiva y permanente de las diferencias entre patrones y obreros?

3.a ¿Cuál es su opinión acerca del rol que les ha correspondido desempeñar a las autoridades?

Y las respuestas:

De don Domingo Escobar, del Consejo de Maquinistas del Ferrocarril de Arauco:

"1.a No podría responder con precisión a la primera pregunta. Aunque pertenecemos a la Gran Federación Obrera, no hemos participado en las huelgas habidas en el presente año, de suerte que habiendo sido únicamente un espectador de ellas, sólo puedo decir lo que todos saben. Estamos alejados de los mineros y, aunque ellos, en repetidas ocasiones han tratado de arrastrarnos a sus conflictos, nos hemos resistido por dos razones: porque estamos convencidos de que nuestra función no puede ser interrumpida sin perjudicar los intereses de todos y, principalmente, porque la Compañía a que pertenecemos guarda consideraciones al personal ferroviario, escucha atentamente sus reclamos y aumenta sus sueldos, cuando varían las condiciones de vida, sin aguardar que los obreros le hagan peticiones en este sentido.

2.a Estimo que para terminar con el sistema de huelgas que se está implantando en la región del carbón, es menester que se dicte una legislación social, que proteja al obrero y a las empresas, de manera que dentro de sus disposiciones se mantengan las relaciones de obreros y patrones.

3.a Con respecto al rol desempeñado por las autoridades, puedo decir que ellas han sido muy discretas en sus medidas encaminadas a garantizar el orden y que se han manifestado siempre dispuestas a proceder con ánimo justiciero. Nadie puede desconocer que demuestran interés permanente en arreglar las dificultades que se presentan entre el capital y el trabajo y, si su acción no se ha traducido en soluciones definitivas ha sido, sencillamente, porque disponen de escasas atribuciones que sólo adquirirán cuando entre en vigencia una bien estudiada legislación social que consulte los diferentes aspectos de las industrias".

De don Francisco Vega, presidente de la Sociedad "Gente de Mar" de Coronel:

"1.a Las huelgas en la región del carbón han tenido su origen en conflictos parciales que adquirieron proporciones obedeciendo solamente a un espíritu de solidaridad. Si los conflictos que se suscitan en el mineral fuesen atendidos oportunamente, cuando aun están localizados en un establecimiento, se llegaría a evitar las huelgas generales de las proporciones de las que hemos presenciado durante los meses de Marzo y de Noviembre.

Los obreros marítimos de Coronel, que sirven a la Compañía Carbonífera de Schwager, hemos sido escuchados en todas nuestras aspiraciones y esta ha sido la razón de que jamás hayamos tenido necesidad de acudir al recurso de la huelga. La experiencia que he adquirido durante largos años en faenas carboníferas me da la convicción de que para obtener mejoras de jornales o de condiciones de trabajo, no es indispensable colocar al país en un disparadero ni alejar del trabajo, única base de sustento, a diez o más miles de obreros y arrastrar al hambre y a la desesperación a treinta o cuarenta mil personas.

Hay medidas tranquilas que son tan eficaces como la violencia y la presión que se ocultan tras las huelgas.

Por otra parte, éstas no solamente perjudican al país, en sus intereses más vitales, ni a las industrias, paralizando sus actividades, sino que afectan también muy sensiblemente a las clases trabajadoras. Si no hay prosperidad para las empresas es de pensar que tampoco la obtendrán los operarios.

2.a Para terminar las huelgas pienso que los obreros deben establecer el sistema de formular sus quejas o aspiraciones ante las compañías por intermedio de delegados elegidos entre ellos mismos, pues en los directorios de los Consejos que en la actualidad intervienen en estas gestiones figuran personas que no pertenecen al cuerpo de trabajadores.

Hace falta, también, la dictación de leyes sociales que permitan establecer una inteligencia entre patrones y obreros.

Estas serían las formas, a mi juicio, más eficaces para volver la normalidad a las faenas carboníferas.

3.a Las autoridades han cumplido sus deberes.

Nosotros hemos obtenido, en gran parte, buenos resultados en nuestras dificultades con las compañías, gracias a la mediación del Gobernador departamental, señor Humberto Castillo. Si antes no se nos ocurría que la huelga fuese el único recurso para lograr que se nos escuchase, menos podemos pensarlo ahora, cuando encontramos en la primera autoridad gubernativa del departamento no sólo una garantía de seriedad, pues también entusiasmo e inteligencia cada vez que ha intervenido en calidad de árbitro en nuestros conflictos, a los que se ha buscado arreglos que han dejado muy complacidas a ambas partes".

Don Samuel Brouhgton, dirigente de los obreros de Lota:

"1.a Todas las huelgas contempladas en el sector carbonífero han tenido su origen en pequeñeces que si hubieran sido resueltas dentro de un plazo oportuno, nunca habrían llegado a adquirir las proporciones ni a dilatarse por largos espacios de tiempo como ha ocurrido en los últimos movimientos obreros. Cuando, una vez estallada la primera diferencia entre el capital y el trabajo, no se procura remediarla dentro de la oportunidad de la iniciación del conflicto, las dificultades aumentan de día en día, así como se van desarrollando asperezas entre las dos partes.

"Pueden señalarse como factores de mucha influencia para producir movimientos obreros, las injusticias de los jefes inmediatos a los operarios, injusticias que muchas veces desconoce la superioridad y que se traducen en imposiciones de multas, reducciones en los salarios y en otras muchas que habría para largo en detallar.

2.a Como medidas duraderas y de resultados positivos, pienso que se impone la necesidad de implantar las siguientes para llegar a la armonía más o menos completa de obreros y de patrones:

a) Establecimiento de la Cámara del Trabajo, formada por tres delegados obreros y tres representantes de las Compañías y un intermediario nombrado por el Gobierno, si es posible por el propio Presidente de la República, en el caso de que los seis miembros no llegasen a acuerdo en las materias en que les correspondiese intervenir.

Este organismo sería de ventajosos resultados, porque la igual representación de obreros y de patrones en su composición, sería una garantía para ambos. Hoy día los que representamos a los trabajadores y a quienes se nos llama agitadores, tenemos la tarea de mantener a los obreros dentro de la mayor temperancia posible y de contenerlos en sus aspiraciones, de suerte que en buenas cuentas, constituimos un elemento de equilibrio que permanentemente está conciliando las aspiraciones de los que trabajan con los intereses de la Compañía, naturalmente que dentro de un espíritu de absoluta justicia.

b) Legislación social que ampare al obrero, dándole toda clase de garantías en el trabajo, como ser jubilación por años de servicios, accidentes del trabajo, desahucio, Caja de Retiro, sueldo mínimo, etc.

c) Higienización de las poblaciones, comprendiendo el mejoramiento y si es posible, nacionalización del servicio de agua potable en Lota, que actualmente es de propiedad de la Compañía; instalación de baños, personal médico más numeroso y competente, etc. A todos los obreros, sin excepción, debe dárseles casa higiénica y cómoda, pues hoy día hay más de setecientos en la población de Lota que deben arrendar en propiedades de la misma Compañía.

d) Escuela Industrial para formar un personal capacitado para ciertas faenas de importancia en los establecimientos mineros.

e) Reorganización del servicio de justicia de menor cuantía, que en la actualidad es desempeñado por gentes incompetentes y muchas veces dependientes de las mismas compañías.

f) Finalmente, que una comisión parlamentaria se traslade a la región carbonífera a estudiar detenidamente el problema obrero, con el objeto de que se impongan los más altos cuerpos públicos del país de los diversos aspectos del arduo problema que algún día tendrán que considerar para los efectos de la dictación de leyes adecuadas.

3.a La actuación de las autoridades ha sido acertada. El Gobernador del departamento de Lautaro, señor Castillo, ha demostrado interés y entusiasmo en el sentido de arreglar las desinteligencias del capital y del trabajo, y más de una vez ha tenido un espléndido éxito en sus gestiones."

"Don Pedro 2.o Suazo, secretario del Consejo de los obreros rurales de Colcura.—Los obreros del fundo Colcura, en número de más de 200, hemos formado un Consejo Federal en los últimos tiempos, de manera que no estamos en condiciones de señalar las razones que han provocado las huelgas de este año.

Por otra parte, las condiciones del trabajo agrícola no tienen afinidades con las del trabajo de las minas, de manera que las causas que han movido a unos no son las mismas que tuvieron los otros para adoptar el temperamento de la huelga. Creo sí, en general, que ha habido un poco de desconsideración para el obrero y que éste, consciente de sus derechos, ha debido emplear este medio para hacerse escuchar.

2.a Como medida general, Cámara de Trabajo, legislación social, reorganización de la justicia de menor cuantía, que en nuestra región es ejercida por tres jueces, de los cuales **dos son administradores y el tercero mayordomo** de la hacienda a que pertenecemos.

Como medida que interese solamente a los obreros de Colcura, que se nos proporcione elementos de trabajo, que no se disminuya el número de trabajadores agrícolas mientras la hacienda se halle en la situación de hoy, que exige un concurso de un mayor número de brazos.

3.a En el conflicto nuestro sólo le ha correspondido actuar al Gobernador y podemos decir que su labor ha sido eficaz y que al ser solicitado por nosotros para servir de árbitro en nuestras dificultades con los patrones, manifestó un buen espíritu. Al designarlo para que sirviese de árbitro lo hicimos inspirados en la más absoluta confianza, y si algo tenemos que lamentar, ello es solamente que hasta ahora los patrones sigan excusándose de facilitar su acción, en el sentido de actuar permanentemente como el intermediario en nuestras diferencias."

Estas son, reflejadas con cuanta fidelidad nos ha sido posible, las opiniones vertidas por las personas a quienes interrogamos sobre este interesante particular; las entregamos al público como un elemento de juicio utilizable para quienes, estimando en toda su entidad los problemas del trabajo en la región carbonera, se interesen por apreciarlos desde el punto de vista en que los hemos contemplado en esta crónica.

El Corresponsal.

Lota, Diciembre de 1920.

Chacra
"La Feria"

Se rematará mañana, a las 4 P. M., en nuestra oficina. Véanse detalles en el aviso que se publica hoy en la Sección Remates de este diario.

Es una de las mejores inversiones, por su buena producción y su gran porvenir, ya que se encuentra colindante con esta ciudad.

Departamento
de Fundos

FREUDENBURG
Y BALMACEDA
330 — MORANDE — 330

TE RATANPURO

SORTEARA $ 4,000
456 PREMIOS
EL 31 del ACTUAL

En los salones de "El Mercurio" ante
el Notario don José Vicente Fabres

VERANEO

SAN BERNARDO.—A cuatro cuadras de la Plaza, paradero al frente, espléndida casa quinta con ocho dormitorios, sala, comedor, billar, escritorio y jardín, parque, huerto con árboles frutales. Luz eléctrica, agua potable. Baño con calentador. **Canon: $ 2,500 por la temporada.**

VALPARAISO.— En calle Aquinsen; en Cerro Alegre, casa en bajos con jardín afuera, 3 dormitorios, comedor, salón, pieza de vestir, baño, 2 piezas de servidumbre. **Canon: $ 1,300.**

VALPARISO. — Tubildad, Cerro Alegre. Casa altos, gran hall, 3 dormitorios, salón, comedor, baño con calentador, cocina, gas y dependencias **Canon: $ 1,500.**

ÑUÑOA.— Frente a la Plaza, espléndida casa muy grande; una cuadra de fondo con pequeña quinta y jardín. Tiene cuatro buenos dormitorios, comedor, salón, dependencias. En el segundo patio, altos. Luz eléctrica. **Canon: $ 800.**

PROVIDENCIA.— En la Avenida Pedro de Valdivia, casa en bajos, hall, 8 dormitorios, salón, comedor, antesala, billar, garage, caballerizas. Luz eléctrica. Quinta con parrón y muchos árboles frutales. **Canon: $ 1,500.**

PROVIDENCIA.— En la Avenida Seminario muy buena casa compuesta de cinco dormitorios, comedor, salón, sala, hall pieza de baño, dependencias, piezas para servidumbre. Gas industrial y luz eléctrica. Gran arboleda. **Canon: $ 1,000.**

CARLOS OSSANDON B. -- BANDERA 168

Nunca cerrado esta el Mercado

¡Todo el día se vende Pescado!

SAN ANTONIO 774 :-: TELEFONO 2002

FABRICA DE HIELO: MAPOCHO 1527. TELEFONO 3055
SOCIEDAD DE PESCA Y FRIGORIFICOS

CAMISAS SPORT

CASA TRIAS PUENTE 551

CORREAS

De pelo camello
De balata cosida
De lona cosida
De suela
De suela con lona, combinadas

EN TODAS DIMENSIONES OFRECE:
FUNDICION LIBERTAD -:- Libertad 53-58

¡¡SALIO!! EL
"Almanaque Pacífico"

Pequeña enciclopedia práctica.

Al estilo de los grandes almanaques europeos.

De venta en todas las librerías. Precio: $ 4.

Agencia general de Librería y Publicaciones, S. INARBJO y Cía.
Galería Alessandri 22, Casilla 746. Santiago

Suscriciones a revistas extranjeras para 1921. Pídase precios.

TREN ESPECIAL
A Viña del Mar
EL DOMINGO 9 DE ENERO
DIA EN QUE SE DISPUTARA LA GRAN CARRERA "EL DERBY"

SALDRA DE MAPOCHO A LAS 7 1|4 A. M.
REGRESARA DE VIÑA A LAS 8 1|4 P. M.
Viaje rápido y económico, con coche de 1.a con asiento reservado

Valor del pasaje, ida y vuelta, $ 28.00

PEDIR PRONTO LOS PASAJES EN:
Restaurants "Santiago", "La Playa" y "Sevilla"; Sociedad de Mensajeros, Portal Mac-Clure; en las cigarrerías "Central", Compañía esq. Ahumada, "Americana" al lado de Palet, Delicias 761, y en la de la esquina de Ahumada.
Agentes ambulantes autorizados: señores Guillermo Correa, Armando Ramírez y Eliodoro Olivares.
NOTA. — Se hace el 10 o|o de descuento a grupos minimum de 10 personas, siempre que los pasajes sean tomados antes del Sábado 8 en la oficina del suscrito:

LUIS GAYAN SOLAR
323 — SAN FRANCISCO — 323

CASIMIRES INGLESES

Realización por cuenta de una Fábrica Inglesa -:- Precios de Costo

CASIMIRES

14	Dibujos y colores lisos novedosos, en pura lana, ancho: 140 ctms., el metro a	$ 14.75
30	Dibujos y colores última creación, en pura lana, **peinados**, 146 ctms., el metro a	$ 25.90
10	Colores lisos, lindísimos, en tonos marrón, azules, claros, etc., 146 ctms., el metro a	$ 25.90

Hay 300 calidades distintas, además de las marcadas a precios entre 16. a lo más fino 50 **pesos** el metro, y en calidades absolutamente peinados todos y pura lana.

LANAS

En lanas para señora hay creaciones estupendas a precios irrisorios, y en calidades hasta el estambre más finísimo.

En Casinetas en 130 y 140 ctms., precios desde **$ 4.90 metro. 50 dibujos y matices** distintos, una verdadera ganga.

JAMAS SANTIAGO HABRA PRESENCIADO ALGO SEMEJANTE: VESTIRSE EN TELAS RIQUISIMAS Y CON MUY POCO DINERO

Señoras - Sastres - Comerciantes - Jóvenes - Santiago entero desfilará por esta casa

612 CALLE BANDERA 612 == CASI ESQUINA SANTO DOMINGO =:=

No confundir la Casa, repito: casi esquina Santo Domingo, edificio de "El Chileno".

"Somos Fabricantes"

Y PODEMOS VENDER TODOS NUESTROS ARTICULOS
A PRECIOS INCREIBLES

Para dar a conocer nuestro nuevo local, y la gran variedad de artículos que fabricamos, ofrecemos por tres días como réclame:

ANAFES a gas..	$ 3.50
ANAFES alcohol..	$ 2.20
ABRIDORES de latas..	$ 1·40
ANILLOS quesos....	$ 0.50
CARNICERAS de fierro..	$ 19.00
CAFETERAS de dos tazas..	$ 1.60
CAFETERAS de 3 tazas....	$ 1.90
COLADORES para caldo..	$ 1.60
COLADORES para té..	$ 0.60
CUCHARAS estañadas..	$ 0.40
CUCHILLOS de acero..	$ 1.00
CALENTADORES para baños.. ..	$ 80.00
CAMPANILLAS eléctricas..	$ 8.50
CARBURO noruego, los 100 ks....	$ 58.00
CONSOLITAS de fierro..	$ 2·40
Faroles para coches..	$ 5 00
Faroles "Tempestad"..	$ 18.00
GANCHOS para ropa..	$ 0.60
GENERADORES acetileno. 5 luces	$ 40.00
GENERADORES acetileno, 8 luces	$ 80.00
GENERADORES acetileno 20 luces	$ 250.00
GENERADORES acetileno, 50 luces	$ 500.00
LAMPARAS a parafina..	$ 2.00
LAMPARAS a carburo..	$ 4.00
LAMPARAS parrón..	$ 8.00
LAVAPLATOS de fierro..	$ 25·00
LAVACOPAS..	$ 7.00
LAVAPLATOS enlozados..	$ 150.00
LITROS, ½ y ¼ litros..	$ 0.50
LAMPARAS para mineros..	$ 17.00
LLUVIAS de zinc..	$ 5.00
RECIPIENTES esmaltados..	$ 8.00
JARROS esmaltados..	$ 7.00
REGADERAS desde..	$ 1.60
SOPLETES para oxígeno..	$ 150.00
SAL AMONIACO, el kilo..	$ 4.00
TUBOS lámparas parafina..	$ 0.40
TUBOS para gas..	$ 0·50
TETERAS de 1 litro..	$ 1.80
TIRABUZONES..	$ 0.80
BOTAGUAS de fierro..	$ 6.00
BAÑOS americanos..	$ 100.00

BAÑOS reforzados..	$ 70.00
BAÑOS empleados..	$ 45.00
BAÑOS asiento..	$ 28.00
BAÑOS lluvias..	$ 25.00
BAÑOS esponja..	$ 27.00
BAÑOS para guagua..	$ 10.00
BALDECITOS de niños..	$ 0·50
BALDES de fierro grande..	$ 5.00
BACINICAS..	$ 6.00
DEPOSITOS para bencina..	$ 18.00
DECALITROS..	$ 3.00
EMBUDOS para autos..	$ 6.00
EMBUDITOS..	$ 0.70
ENVASES despensa 1 kilo..	$ 0.80
ENVASES despensa de 2 hasta 20 kilos....	$ 1.80
ESCOBILLONES..	$ 6.00
ESMALTES finos....	$ 4.00
HACHITAS de cocina..	$ 3.00
JARRITOS de ¼ litro..	$ 0.40
JARRITOS de 1 litro..	$ 0.50
JAULAS para loros..	$ 7.00
JARROS lavatorios..	$ 7.00
MESAS para cocina..	$ 25.00
MECHAS a parafina..	$ 0.10
MECHAS a gas..	$ 0.60
TRAMPA moscas..	$ 2.40
MAQUINAS extraer jugo limón..	$ 3.60
MOLDES para kakes..	$ 1.40
PORUÑAS....	$ 0.60
PAPEL W. C....	$ 1·10
PALAS basura..	$ 1.80
PLATILLOS maceteros..	$ 1.00
PALMATORIAS de fierro..	$ 0.50
PLATOS loza inglesa....	$ 1.10
PANTALLAS eléctricas..	$ 1.80
TARROS basura reforzados..	$ 7.00
TARROS lecheros..	$ 7.60
TOSTADORES de pan..	$ 3.40
TENEDORES cocina, grandes..	$ 2.60
FONDOS racioneros, desde..	$ 14.00
CALENTADORES a gas..	$ 200.00
REFRIGERADORES de acero, artículo de gran lujo..	$ 250.00

Siéndonos imposible detallar todos nuestros artículos, sólo damos una pequeña lista de nuestro gran surtido, y si Ud. tiene interés de economizar dinero, y comprar artículos de verdadera utilidad, debe pasar a conocer nuestra Casa.

Contando con fábrica propia y un personal numeroso y competente, nuestra Casa da preferencia a todo trabajo de hojalatería, gasfitería, broncería, herrería, trabajo a torno e instalaciones sanitarias, siendo nuestros precios fuera de toda competencia.

Remitimos igualmente mecánicos a los fundos para instalaciones de motores, molinos y toda clase de maquinarias.

Despachamos pedidos a provincias. Solicite prospectos.

A los comerciantes, precios especiales.

FORTUÑO & PATRI

INGENIEROS - FABRICANTES

BANDERA 618 :-: CASILLA 3158 :-: TELEFONO INGLES 3366 :-: SANTIAGO

APROVECHE UD. HOY

LAS

OPORTUNIDADES

QUE OFRECEMOS EN NUESTRA

VENTA ESPECIAL.--Por Balance

ORGANDI

DE HILO, doble ancho, en todos colores,

$ 6.90 mt.

SABANAS

DE BAÑO, calidad extra, tamaño grande. Precio excepcional,

C. U. $ 11.90

TUSSOR de seda, gran variedad de colores. Ocasión! El mt. a. . .	$ 10
CARPETAS de cretona, 90x90 cts., cada una, a.	$ 4
VELOS de hilo, doble ancho, el mt. a	$ 2
GENERO esponja, calidad extra, el mt. a.	$ 11.5
NANSU fino, especial para ropa blanca, pieza de 11 mts., a.	$ 29.9
MANTELES de cretona, 225x180, c|u. a.	$ 29.5
CAPAS de baño, artículo muy bueno y de mucha duración.	$ 39.5
GENERO felpudo, 1.80 de ancho, en todos colores, para sábanas de baño, el mt. a.	$ 22.5
GORROS de baño, inmenso surtido de novedades, desde.	$ 3.5

Sigue la GRAN LIQUIDACION en Confecciones para Niñas y Señoras

LOS ALMACENES INGLESES

STRUTHERS & Mc ROSTIE

ESTADO ESQUINA HUERFANOS = CASILLA 956

Realizamos

MIL CAFETERAS
NIQUELADAS

Desde $ 5.00 a $ 9.00 c|u.

Teatinos 420

CASILLA 1998 —
— SANTIAGO

BIBLIOTECA POPULAR JOSE BERNARDO SUAREZ

CHILOE ESQ. NUBLE
Abierta: de 2 a 9 P. M.
Agradece cualquier envío de obras que se le haga. x

SOCIO CAPITALISTA

Con $ 10,000 se necesita para ampliar industria establecida, seria y segura. Produce 20 o|o mensual de utilidad líquida.

DE 8 A 12 M. MARURI 217

Perro blanco

lulú de pomerania, perdido en la Plaza Brasil, se dará buena gratificación a quien lo devuelva a Moneda 2131. Entiende al nombre de Boy.

4,000 OVEJAS HAMPSHIRE-DOWN

de mestizaje muy avanzado, con sus respectivos carneros, se venden por entrega de fundo.

Dirigirse:

CHILLAN — CASILLA 282

A los ASMÁTICOS
A los que sofocan
A los que tosen

Los médicos dicen hoy: Usad los **POLVOS LOUIS LEGRAS**.

Es un remedio maravilloso que calma instantáneamente los más violentos accesos de *Asma*, la *Tos* violenta y prolongada de las *bronquitis* antiguas, el *Catarro* y las consecuencias de la *Influenza*.

Los **POLVOS LOUIS LEGRAS**, dan siempre los mejores resultados.

E. BERTHIOT, Farm°, 14 rue des Lions, PARIS

En *Santiago*: **DROGUERIA FRANCESA**

REMATE

Por acuerdo de los herederos de don Carlos Rogers, se rematarán ante el compromisario don Horacio Fabres, en su estudio, Compañía 1213,

EL 11 DE ENERO

a las 3.30 P. M., las siguientes propiedades, situadas en la ciudad de San Bernardo:

Casa calle Covadonga número 119, por el

MINIMUM DE $ 59,000

Casa calle Covadonga número 139, por el

MINIMUM DE $ 29,000

Sitio calle Barros Arana número 378, por el

MINIMUM DE $ 12,000

El precio de las tres propiedades se pagará la mitad al contado y la otra mitad a seis meses, con intereses del 8 por ciento anual.

Bases y antecedentes, en la Notaría Melo Egaña.

Remate de Prendas de Plazo Vencido

El Jueves 6 de Enero, a las 9 A. M., el martillero señor Tagle V., rematará en la Casa de Préstamos "LA MARAVILLA", calle San Diego N.o 1802, las prendas no rescatadas y comprendidas entre los números 45,481 a 49,042.

HAY: ternos de acsimir, vestidos, blusas y calzado en gran cantidad, cuellos y manguitos de piel, sobretodos, mantos de seda, velo y espumilla, relojes y cadenas de oro y plata, catres de fierro con bronce, colchones, sommiers, ponchos y mantas, retazos de géneros y cortes de casimir, juego lavatorio de loza, maletas de cuero, etc., etc.

El Jueves 6 de Enero a las 2 P. M. el martillero señor Rivas, rematara en la Casa de Préstamos "EL GLOBITO", Av. Matta N.o 1042, las prendas no rescatadas y comprendidas entre los números 34,998 a 1,469.

HAY: prendedor con brillantes, relojes y cadenas de oro y plata, sábanas de hilo, maletas y maletines de cuero, mantos de seda, vela y espumilla, gran surtido en retazos de género y cortes de casimir, peinadores, veladores y cómodas con mármol, ropero con luna, manteles y servilletas, sobrecamas, peso mostrador con pesas, etc., etc.

El Jueves 6 de Enero, a las 4 P. M., el martillero señor Balmaceda, rematará en la Casa de Préstamos "LA PEDRO DE VALDIVIA", Av. Irarrázaval N.o 2520, las prendas no rescatadas y comprendidas entre los números 39,489 a 41,899.

HAY: pulsera de oro con diamantes, manteles y servilletas, relojes de oro, plata y níquel, sobretodos, catres de fierro con bronce, máquinas de coser, mantas y ponchos, mantos de seda, velo y espumilla, gran surtido en ropa interior y de cama, sillas de montar chilenas e inglesas, gran cantidad en ropa para hombres, señoras y niños y muchas otras especies.

El Viernes 7 de Enero, a las 9 A. M., el martillero señor Balmaceda, rematará en la Casa de Préstamos "LA ROSA CHILENA", calle Delicias N.o 137, las prendas no rescatadas y comprendidas entre los números 96,245 al 98,582 y 66,180-95,582. armas.

HAY: ternos de ropa de casimir, frazadas y toda clase de ropa de cama, relojes de oro, plata y nikel, catres de fierro con bronce, servicios de mesa, colchones, máquinas de coser de varias marcas, mantos de seda, zapatos para hombres, señoras y niños, vestidos, platos, restos de género, paraguas, gran cantidad de revólvers, escopetas y rifles y muchas otras especies.

El Viernes 7 de Enero, a las 2 P. M., el Martillero señor Rivas rematará en la Casa de Préstamos LA SAN FRANCISCO, calle Castro número 507, las prendas no rescatadas y comprendidas entre los números 8,882 al 8,556, plazo 8 meses, 8,651 al 36,660 armas, y 41,938-44,587, plazo 4 meses.

HAY: relojes de oro, plata y nikel y cadenas del mismo metal, catres de fierro con bronce, ternos de ropa de casimir y paño, vestidos para señoras, servicios de mesa, anillos de oro con brillantitos y piedras finas,
sombreros de paño, sába-
das, fundas y colchas,
máquinas de coser, sillas
y de comedor, y gran ca
revólvers.

**El Viernes 7 de Ener
P. M., el Martillero señor
matará en la Casa de Prést
MONO", Avenida Matta
1088,** las prendas no res
comprendidas entre los
93,540 al 96,283 y 81,955-
mas.

HAY: gran cantidad de
de ropa para hombres, se
ños, paraguas, zapatos de
ses, ropa de cama, caden
relojes de oro, plata y
chones de lana, catres de
bronce servicios de mesa
de varias marcas, etc.,

**Las prendas estarán
desde dos horas antes de**

**El Viernes 7 de Enero,
M., el martillero señor
matará en la Casa de
"LA SULTANA", calle
N.o 2080,** las prendas no
y comprendidas entre los
39,119 a 48,987, y los si
tes 13,893 a 35,533, corre
a las armas retenidas por
bierno.

HAY: pañuelos de rebo
de fierro con bronce
sommiers, máquinas de
mano y de pie, ternos de
vestidos, blusas y calzado
cantidad, manteles y servi
lojes y cadenas de oro y pla
surtido en retazos de géner
tes de casimir, ropa inter
cama en gran cantidad,
montar chilenas e inglesa
de fuego y muchas otras es

PAGO AL CONTADO.

EL INT

NOTAS POLITICAS Y PARLAMENTARIAS

L PARTIDO DEMOCRATA ENVIO AYER A LOS PARTIDOS LIBERAL Y RADICAL NA COMUNICACION, PIDIENDO LA PRONTA RESOLUCION DE LA CUESTION SENATORIAL DE SANTIAGO

a Cámara de Diputados despachó ayer el em préstito a los Ferrocarriles del Estado

n la sesión de hoy el diputado señor Errázuriz Tagle planteará un debate político

Ministro de Hacienda, señor Martner, hizo ayer en la Cámara una interesante declaración de Gobierno, acerca de la inversión de las rentas públicas

CUESTION SENATORIAL POR SANTIAGO

n nuestra edición anterior in- mamos ampliamente de que el or Daniel Feliú, elegido por los nitees Aliancistas, tercer miem- del tribunal que fallará la stión senatorial por Santiago, ía rehusado definitivamente ptar el cargo, y que, en el día ayer, debían reunirse los Co- ees, para hacer la designación reemplazante del señor Feliú. embargo, los Comitees no ce- raron sesión por falta de nú- ro, quedando pendiente esta de- nación para una reunión pró- a.

n las últimas horas de la tar- de ayer, fuimos informados de el Partido Demócrata había lado a los dirigentes de los Par- s Liberal y Radical, una nota iendo la pronta resolución del nto en debate.

sta nota será contestada hoy el Partido Liberal, habiéndose nido anoche los miembros de mesa directiva, para acordar los minos de la respuesta.

or lo que respecta al Partido lical, hoy también dará su con- ación.

NATURIA POR COLCHAGUA

lasta ayer no se había reunido comisión compuesta de los se- es Korner, Bernales y Pérez alle, encargada de estudiar e rmar a la mesa directiva del tido Liberal Unionistas, sobre dificultades producidas alrede- de la designación de candida- a senador por la provincia de chagua.

robablemente, se reuna hoy.

DEBATE SOBRE EL PROGRAMA MINISTERIAL

n la sesión de ayer, el diputado Caupolicán, señor Jorge Errá- iz Tagle, debía plantear un in- esante debate sobre la orienta- n política y económica del pro- ma Ministerial y sobre legisla- n social en relación con el Tra- o de Versalles, pero, debido a cunstancias ajenas a su volun- l, el señor Errázuriz Tagle, ha ido que postergar hasta la se- n de hoy la iniciación de este ate.

HONOR DEL PRESIDENTE DEL SENADO

Como estaba anunciado, ayer a 12 y media P. M., se efectuó almuerzo que los miembros del Senado ofrecían en honor del esidente de la Corporación, se- r Luis Claro Solar, con motivo su próximo viaje a Estados Uni- s.

La manifestación se desarrolló un ambiente de estrecha cor- lidad, formulándose votos por- e el señor Claro Solar y su distinguida familia, hagan un viaje feliz.

No hubo discursos, por el carácter íntimo de la manifestación.

Asistieron los senadores, señores: Alfredo Barros Errázuriz, Arturo Besa, Malaquías Concha, Pedro Correa Ovalle, Guillermo Edwards, Joaquín Echenique, Ladislao Errázuriz, Alfredo Escobar, Alberto González Errázuriz, Enrique Mac-Iver, Abraham Ovalle, Guillermo Rivera, Ismael Tocornal, Rafael Urrejola, Ricardo Valdés, Régulo Valenzuela, Héctor Zañartu y Enrique Zañartu.

Excusaron su inasistencia, los señores: Gonzalo Bulnes, Juan Enrique Concha, Carlos Aldunate S., Antonio Varas, Armando Quezada, Pedro Letelier, Rafael Ariztía, Silvestre Ochagavía, Daniel Feliú y Fernando Freire.

EXPOSICION DE LA HACIENDA PUBLICA

A fines de la presente semana o principio de la próxima, el Ministro de Hacienda, señor Martner, hará en la Cámara una exposición del estado actual de la Hacienda Pública.

ASAMBLEA LIBERAL UNIONISTA

Con numerosa asistencia de socios y presidida por el señor don Ladislao Errázuriz, anoche celebró sesión esta asamblea política.

El ex-diputado por Santiago, señor Errázuriz, dió cuenta de su mandato parlamentario, dando a conocer a la asamblea la labor que le había correspondido desarrollar en el seno de la Cámara y terminó agradeciendo la adhesión que en todo momento le habían manifestado sus correligionarios.

El señor Errázuriz fué objeto al término de sus palabras, de una especial manifestación de parte de los asambleístas.

En seguida se entró a ocupar de la designación de candidato a municipal por Santiago, siendo elegido el señor don Enrique Donoso Urmeneta, antiguo y distinguido miembro del Partido.

La asamblea se ocupó después de las incidencias ocurridas alrededor de la senaturía por Santiago, produciéndose un interesante debate al respecto, en el cual terciaron numerosos señores asambleístas.

Sin tomarse ningún acuerdo sobre este punto y en espera de nuevas incidencias se levantó la sesión.

EMPRESTITO FERROVIARIO

La Cámara despachó ayer totalmente el proyecto de ley que autoriza la contratación de un empréstito hasta por 5 millones de libras esterlinas, para atender diversos servicios de la Empresa de los Ferrocarriles.

Como la forma en que la Cámara aprobó este proyecto, importa una modificación al primitivamente despachado por el Senado, ya que rebajó su monto en 2.755,000 libras esterlinas, deberá volver a esta Corporación para que se pronuncie sobre la modificación introducida por la Cámara joven.

DIRECTORIO GENERAL LIBERAL DEMOCRATICO

De orden de los vice-presidentes ha sido postergada hasta nueva orden la sesión ordinaria que debería celebrar el Directorio General el Viernes próximo.

La suspensión obedece al deseo de permitir al nuevo presidente, don Roberto Sánchez, se imponga de la situación del Partido, antes de presentarse al Directorio.

COMISION ELECTORAL RADICAL

La Comisión Electoral nos encarga rogar a los Directorios de las Comunas, primera, segunda, tercera y cuarta, se sirvan pasar por el Club Radical, hoy de 7 a 7 y media P. M.

Hoy, a la misma hora, debe reunirse también la Comisión Electoral, en conformidad a un acuerdo anterior.

COMISION MIXTA DE PRESUPUESTOS

A la hora de costumbre y, presidida por el senador señor Tocornal, celebró sesión ayer la Comisión Mixta de Presupuestos.

PARTIDO RADICAL DE IQUIQUE

Comunicaciones recibidas desde Iquique, nos hacen saber que el Domingo último, se reunió la Asamblea Radical de aquel puerto, con el objeto de proceder, en conformidad a los Estatutos, a la elección de nuevo Directorio, designando presidente del Partido, casi por la unanimidad de los asistentes, al señor Armando Silva, prestigioso radical de aquella localidad.

Se nos agrega que la reunión se verificó en medio del mayor entusiasmo, llamando la atención de los circunstantes, la presencia en ella de numerosos e importante elementos radicales que, por uno u otro motivo, habían permanecido en el último tiempo alejados de las luchas activas, lo cual demuestra la perfecta unión del radicalismo iquiqueño.

La Alianza Liberal ha iniciado ya activamente sus trabajos políticos, con el objeto de asegurar el triunfo de los candidatos a senador y diputados que se presentarán en Marzo próximo.

Continuando el estudio del presupuesto del Interior, alcanzó a dejar despachada la partida correspondiente a los servicios de agua potable y desagües.

Hoy volverá a reunirse, para terminar la discusión de este presupuesto.

COMISIONES PARLAMENTARIAS

Para hoy, a las 2 y media P. M. está citada la Comisión de Hacienda del Senado.

COMISION DE POLICIA DE LA CAMARA

El diputado señor Arturo Irarrázaval hizo ayer renuncia de su cargo de miembro de la Comisión de Policía, la cual quedó para segunda discusión, a pedido del diputado señor Gumucio.

DIPUTACION DEMOCRATA POR CAUTIN

Ha sido comunicada oficialmente al Directorio General del Partido Demócrata, la designación del señor Artemio Gutiérrez, como candidato del Partido a la diputación por las Agrupaciones de la provincia de Cautín.

Como se sabe, el señor Gutiérrez es actual representante de aquellas agrupaciones en la Cámara y su reelección como candidato, fué hecha por la unanimidad de todas las asambleas demócratas de la provincia, pues obtuvo los votos de los 518 asambleístas que concurrieron a hacer la elección.

DIRECTORIO GENERAL DEMOCRATA

Presidido por el doctor Pedro Fajardo, celebró sesión anoche el Directorio General del Partido Demócrata y se ocupó de la elección verificada por el partido, en la provincia de Bío-Bío, para designar el candidato a diputado por Mulchén y Los Angeles. Después de un amplio debate, se aprobó la elección del candidato señor Francisco Cruz Reyes.

Hoy volverá a reunirse el Directorio y se ocupará de la elección efectuada en Rancagua.

JUNTA CENTRAL RADICAL

En la tarde de ayer celebró sesión la Junta Central del Partido Radical, presidida por el doctor Octavio Maira.

Se ocupó de la elección interna de la Convención Provincial de Cautín, para designar los candidatos a diputados y, oído el informe, que al respecto dió la Mesa Directiva, se desarrolló un largo debate, que terminó con la aprobación del siguiente aproyecto de acuerdo:

"La Junta acuerda:

1.o Que la Asamblea Radical de Galvarino, que preside el señor Agustín Contreras, es la legítima;

2.o Que en la votación interna de la Convención, debió computarse el voto emitido por el delegado de esta asamblea; y

3.o Que, en consecuencia, debe tenerse como candidatos elegidos en la primera votación de la Convención de Cautín, a los señores Domingo Durán y Braulio Navarro".

Con esto se pone fin a la reclamación que se había instaurado respecto a esta elección.

UNA DECLARACION DEL GOBIERNO

Durante la discusión en la Cámara de Diputados, del proyecto de empréstito a los Ferrocarriles, el Ministro de Hacienda, señor Daniel Martner, hizo una interesante declaración, en nombre del Gobierno, sobre la inversión de las rentas públicas, y cuyo texto puede consultarse en la versión que damos de esa sesión.

CAMARA DE DIPUTADOS

LA SESION DE AYER

LA CAMARA CONTINUA TRATANDO EL PROYECTO SOBRE EMPRESTITO DE LOS FERROCARRILES Y LO DESPACHA TOTALMENTE

SE ACUERDA TRAMITARLO SIN ESPERAR LA APROBACION DEL ACTA

Empréstito de los Ferrocarriles

El señor GALLARDO NIETO.—Solicita del señor Presidente que requiera el asentimiento unánime de la Cámara para tratar del proyecto sobre empréstito de los Ferrocarriles, cuya importancia y urgencia son indiscutibles, pues para nadie es un misterio que a la sombra de la situación creada con la detención de este proyecto, se ha desarrollado una especulación a la alza violenta y vergonzosa en las Bolsas de Santiago y Valparaíso.

El señor ERRAZURIZ TAGLE. —No tiene noticias de esta especulación que el señor Gallardo conoce tan bien...

El señor GALLARDO NIETO.—Jamás he especulado en mi vida; hablo de lo que todo el mundo sabe.

El señor ERRAZURIZ TAGLE. —Tampoco especula, pero cree que el proyecto de empréstito debe tratarse por sus cabales en la orden del día y que, por ahora, debe seguirse con el proyecto del Ministerio del Trabajo, que también tiene grande importancia.

Ministerio del Trabajo, Agricultura, Comercio y Previsión Social

Continuó la discusión del proyecto que crea el Ministerio del Trabajo, Agricultura, Comercio y Previsión Social y quedó despachado el artículo 2.o

Inscripciones para usar de la palabra

—Quedó inscripto en primer lugar para la sesión próxima el señor Errázuriz Tagle, a fin de tratar sobre nuestra situación comercial ante el tratado de Versalles.

Víctimas de los abusos de las autoridades

El señor BAÑADOS.—Presenta a la Cámara un proyecto sobre la forma de juzgamiento de los carabineros y policías que ataquen al pueblo arbitrariamente y sobre la forma de pensión que debe darse a las víctimas de los abusos de la autoridad.

Empréstito de los Ferrocarriles

—Por unanimidad se continuó la discusión del artículo 5.o del proyecto sobre empréstito de los Ferrocarriles.

—Se dió cuenta de una indicación del señor Valdés Fontecilla para modificar la parte inicial del artículo en la siguiente forma:

"Art. 2.o El producto del empréstito se depositará en Bancos de primera clase del país en que se contrate, a la orden de la Empresa de los Ferrocarriles del Estado, la cual podrá girar sobre esos depósitos a medida que sus necesidades lo requieran, con acuerdo del Consejo aprobado por el Presidente de la República".

—Se dió también cuenta de una indicación del señor De Castro, para suprimir en esta indicación del señor Valdés Fontecilla la frase "del país en que se contraten".

El señor MARTNER (Ministro de Hacienda). — Sobre este particular debo hacer la siguiente declaración.

El Gobierno tiene la resolución inquebrantable de invertir con absoluto rigor los fondos en los fines a que los destina la ley; y, aceptará en consecuencia cualquiera garantía que se tome para la correcta y debida inversión de los caudales públicos.

La Administración actual estima que es una corruptela invertir los fondos en objetos diversos a aquellos a que los destinan las leyes y declaro que tal corruptela no se aceptará dentro de la actual Administración.

El Gobierno estima que no es posible continuar viviendo de expedientes, en donde se mueven fondos de una parte a otra, para solucionar pagos con recursos que tienen destino diferente.

El Gobierno estima, por fin, que todas las situaciones deben afrontarse con franqueza y sinceridad, y con este criterio vendrá siempre al Congreso, dentro de los rodajes constitucionales a pedir los recursos que necesita, sin recurrir jamás a expedientes ilegales, que rechaza.

—Después de algunas observaciones del señor Herrera Lira, quedó pendiente el artículo 3.o, por haber llegado el final de la primera hora.

ORDEN DEL DIA

Caja Hipotecaria. — Presupuestos

—Por enfermedad del señor Lisoni se acordó postergar la interpelación sobre los servicios de la Caja Hipotecaria hasta el Viernes próximo.

—Por unanimidad se acordó postergar la discusión de la ley de presupuestos.

Empréstito de los Ferrocarriles

—Por unanimidad, a petición del señor Ministro de Hacienda se continuó la discusión del artículo 2.o del proyecto sobre empréstito de los Ferrocarriles.

—Cerrado el debate se aprobó la indicación del señor Valdés Fontecilla, con la modificación del señor De Castro, para encabezamiento del artículo 2.o y el resto del artículo en la forma de contraproyecto del señor Silva Cortés, con una modificación de los señores Somarriva y Pizarro, para que se atienda al equipo del Longitudinal norte.

—Después de breve debate en que tomaron parte los señores Fernández y Urzúa se aprobó el artículo 3.o en la forma del contraproyecto del señor Silva Cortés.

—A petición del señor Urzúa se suprimió el artículo 4.o que se refiere a la emisión de 70 millones de pesos en bonos del Estado.

—Los artículos 5.o y 6.o fueron también suprimidos por tener íntima relación con el artículo 4.o.

Se levantó la sesión a las 7.

SESION DE 7 a 8

Empréstito de los Ferrocarriles

—Continuó la discusión del proyecto del empréstito de los Ferrocarriles.

Después de algún debate en que tomaron parte, combatiendo el artículo los señores Gallardo Nieto y Fernández, en vista de las explicaciones de los señores Oyarzún y Martner, Ministro de Hacienda, fué aprobado el artículo 7.o

—Sin debate se aprobó el artículo 8.o

—Se acordó tramitar el proyecto sin esperar la aprobación del acta.

—Se levantó la sesión a las 7.20.

En Gran Avenida
Macul - Ñuñoa

Vendo el espléndido chalet N.o 1470 recién refaccionado.

ALFREDO FERRAN —GALERIA ALESSANDRI
N.o 16. — Teléfono 274. — Casilla 1043

Toallas de papel 'PUBLIC SERVICE'
Higiénicas - Agradables - Económicas
Huérfanos 1039 :: L. MATTE & Co. :: Casilla 3234
Agentes Exclusivos para Chile

HOY OCASIONES EN "ZAPATERIA NIÑOS" Y "FANTASIA"
(2.° PISO) (3.ER PISO)

DOS GRANDES E IMPORTANTES REBAJAS DE PRECIOS
OFERTA ESPECIAL DE SANDALIAS Y SOMBRILLAS, A PRECIOS DE OPORTUNIDAD

En Zapatería Niños

SANDALIAS en Box-Calf negro, modelo exclusivo de nuestra Casa, Nos. 34|37, a $ 14.80; Nos. 30|33, a $ 11.80; Nos. 26|29, a $ 10.90; Nos. 22|25, a $ 9.80; Nos. 18|21, a. . . . . $	7.80
SANDALIAS en box-calf color, calidad extra, Nos. 34|38 a $ 14.80; Nos. 30|33, a $ 12.90; Nos. 26|29, a $ 10.90; Nos. 22|25, a $ 9.80; Nos. 18|21, a. . . $	8.90
SANDALIAS en brin blanco, modelo práctico y elegante, Nos. 34|38, a $ 14.80; Nos. 30|33, a $ 11.80; Nos. 26|29, a $ 10.90; Nos. 22|25, a $ 8.90; Nos. 18|21, a $	7.90
UN SALDO de zapatos de brin blanco, medidas 33|38, el par. . . . . $	13.50

En Fantasía

SOMBRILLAS en media seda, para señoras, a $ 45.00, $ 32.50, $ 22.50 y. . . . . $	16.50
SOMBRILLAS en algodón, para señoras, a $ 14.50, $ 8.50 y. . . . . $	6.50
SOMBRILLAS para niñitas, a $ 18.50, $ 14.50, $ 10.50, $ 8.75, $ 6.90 y. . . . . $	5.50
LINDO surtido de abanicos en tela pintada, a $ 1.75 y $	1.25

SIGUE LA LIQUIDACION DE CALZADO "PACKARD" PARA CABLLEROS A $ 39.80

CONTINUAN LAS GRANDES REBAJAS DE PRECIOS EN CONFECCION SEÑORAS, NIÑAS Y MODAS

GATH & CHAVES Ltd.

VIDA SOCIAL

LA ULTIMA FIESTA DEL AÑO SOCIAL. —

Esta noche se llevará a efecto en los jardines del Santiago Tennis Club Parque Cousiño, el baile organizado a beneficio de las Creches y Cocinas Huemul, baile que es esperado con vivo entusiasmo por la juventud.

El significado de esta fiesta, su carácter mismo y los elementos sociales que en ella tomarán parte le dan un simpático atractivo y puede decirse que es el digno broche de la temporada de reuniones sociales.

Aparte del baile habrá otras distracciones interesantes que le darán a la reunión una atrayente amenidad.. Además se ha dispuesto realizar en esta fiesta un concurso de baile, acto que dará lugar, sin duda, a un interesante torneo de danzantes.

El baile comenzará a las 9 y media de la noche.

MATRIMONIOS. —

El Domingo 12 de Diciembre próximo pasado se bendijo en el templo de la Gratitud Nacional el matrimonio del señor Lorenzo Demichelli L., con la señorita Peregrina Lusoro B. Puso las bendiciones el Reverendo Padre Turricia.

Después de una matinée en casa de la novia, partieron los desposados en viaje de recreo al sur de Chile.

NACIMIENTOS.—

Ha nacido un hijito de don Arturo Garfias y de la señora Elena Sotomayor de Garfias.

BAUTIZO. —

Ha sido bautizada Fanny Mar Ruth, hija del Sr. Oscar Araya Aguirre y de la Sra. Sara Fuentes de Araya. Fueron padrinos el señor Temistocles Fuenzalida y la señorita Emma Vial Z.

LA CONCESION DEL MUNICIPAL. —

Ayer ha sido definitivamente acordada por decreto del Primer Alcalde señor Retamales, la concesión de uso del Teatro Municipal durante el quinquenio de 1921 a 1926, a los señores Renato Salvati y Alfonso Farren.

—La noticia de la concesión del Municipal será muy bien recibida en nuestros círculos sociales.

EN EL SANTIAGO LAWN TENNIS CLUB.—

Ayer tarde se llevó a efecto en el Pabellón del Santiago Lawn Tennis Club, el té ofrecido por el señor Alfredo Houston, a un grupo de sus relaciones.

POLO.—

Esta noche llegarán de Buenos Aires los señores Jack Nelson, Francisco Ceballos, Luis Nelson y Carlos Uranga, distinguidos sportmen argentinos que vienen a jugar una partida de polo con sus colegas santiaguinos.

El match por el premio obsequiado por el Club Hípico, se iniciará el Sábado próximo, a las 4.30 P. M.

El Santiago Polo Club organiza una fiesta para ese día a fin de que los aficionados puedan presenciar este interesante desafío.

DE MONTEVIDEO.—

Leemos en "La Mañana" de Montevideo, del 26 de Diciembre último:

"En el Parque Hotel ofreció anoche una comida el Encargado de Negocios de Chile, señor Enrique Gallardo Nieto, a la cual asistieron las siguientes personas:

Ministro de Gran Bretaña, señor Coventry Mallet; de Cuba, doctor José María Solano; Subsecretario de Relaciones Exteriores, señor A. Saralegui; primer secretario de la Legación de España, señor Dupuy de Lome; agregado militar a la Legación argentina, teniente coronel Guido Lavalle y señora de Guido Lavalle; Cónsul General de Chile, señor Matías Alonso Criado; señor Washington Paullier y señora de Paullier; señor César Alvarez Aguiar y señora; primer secretario de la Legación de Estados Unidos, señor Harriman, y agregado a la Legación del Brasil, señor Monti.

CENTRO FEMENINO DE ESTUDIOS.—

Damos el programa de la función que tendrá lugar en el Teatro de la Avenida, a las 6 P. M. de hoy, organizada por el Centro Femenino de Estudios:

Primera parte

1.o Piano por la señorita Juana Liejabesqui.
2.o "Claro de luna" de J. A. Silva, por el señor Juan Agustín Barriga Saldías.
3.o "Visión de Salomé", danza clásica por la señorita Fanny Iturriaga.
4.o Canto por el señor Gustavo Silva Lemus.
5.o Canciones por las niñitas Solovera.
6.o "El águila", monólogo de don Carlos Morla, por la señorita Inés de Amesti.
7.o Juguete cómico por Pepe Martínez.

Segunda parte

La preciosa película Fox, el intenso drama pasional "Hipocresía", interesante interpretación de Virginia Pearson.

EXTENSION UNIVERSITARIA—

Circula entre las familias de Santiago, la siguiente invitación:

"El Departamento de Extensión Universitaria y Secundaria de la Asociación de Educación Nacional tiene el honor de invitar a usted y familia a la sesión de clausura de su 14.o año, que consistirá en una velada con la cual el Centro Anglo Germánico del Instituto Pedagógico rendirá homenaje de público reconocimiento a su ex-Presidenta, señorita Graciela Mandujano Castillo, por su hermoso triunfo moral en los Estados Unidos, donde perfeccionó su preparación de educadora, ganándose la vida heroicamente durante los cinco años de guerra y por ser la primera mujer que se ha titulado profesora de Estado en Inglés, con distinción unánime, desde que se fundó el Instituto Pedagógico, en 1889.

Carlos Silva Cruz, presidente. — **Fernando Alessandri, Federico Carvallo, Carlos A. Martínez**, vice-presidentes.—**Eugenio Matteh, Nicolás Valdivia Urbina**, secretarios ejecutivos.—**Arturo Meza Olva, Agustín Cannobbio, Luis A. Berríos, Ismael Valdés Alfonso, Carlos Vergara, Daniel Guerra**, secretarios."

A LA ARGENTINA.—

Por la última combinación trasandina han partido a la República Argentina el Cónsul de Chile en La Rioja, don Alfredo Gómez G., acompañado de su esposa doña Inés Silva Salinas de Gómez e hijas.

FALLECIMIENTOS.—

El Martes último falleció en ésta el joven estudiante don Néstor Escobar Peñafiel.

Su muerte, acaecida después de una rápida enfermedad, ha causado un profundo pesar, tanto en el seno de su familia como entre sus compañeros de estudio.

Sus funerales se efectuaron en la mañana de ayer.

A EUROPA.—

En Marzo próximo parten a Europa el señor Américo Cánepa y señora Blanca Valdivieso de Cánepa.

VIAJEROS.—

Hoy parte a su fundo San José, en Melipilla, la señora Elvira Concha de Hurtado.

—Al mismo punto partió el señor Hernán Errázuriz Lazcano, señora Teresa Hurtado de Errázuriz y familia.

—A su fundo en Bulnes partió la señora Nieves Urrutia de Zañartu y el señor Demetrio Zañartu, señora Virginia Errázuriz de Zañartu y familia.

RETRETA.—

Programa que ejecutarán las bandas de la 3.a Brigada de Infantería, bajo la dirección del Director General de Bandas, don Juan Casanova Vicuña, hoy Jueves de 6.30 a 8 P. M. en la Plaza de Armas:

1. Lehar, Eva, pot-pourri.
2. Beethoven, 1.a sinfonía:
   a) Adagio molto e allegro con brío.
   b) Andante.
   c) Scherzo.
   d) Adagio allegro molto.
3. Giordano, Fedora, fantasía.

Consejos de la Comtesse Ivon

ESBELTEZ DE LA SILUETA.

El excesivo desarrollo deforma el cuerpo humano, y le hace perder toda su elegancia; por eso la mujer ve con terror aumentar su peso, porque aquello equivale, a darle el adiós a las líneas ideales de su perfil, a la esbeltez de su busto, a la gracia de sus movimientos. Algunas tienen el coraje de someterse a los regímenes más severos, a los tratamientos más penosos, para salvar su belleza, y hacen bien, porque es preciso que la mujer sea siempre hermosa. Para evitar la obesidad no deben entregarse nunca a la pereza, ocupar constantemente su espíritu, hacer continuados ejercicios, vigilar mucho su alimentación; la divisa higiénica debe ser ejercicio y frugalidad. Pero además es indispensable completar el tratamiento con un poco de medicina, usando el **Té del doctor Schakerston**, en combinación con las **Píldoras reductivas**, que se encuentren únicamente en la Botica Italiana. **Huérfanos 1020.** Es una preparación muy agradable, cuyos resultados son verdaderamente sorprendentes sin ningún peligro para el organismo.

SIEMPRE JOVEN

La preocupación constante de una mujer es disimular su edad y hacer desaparecer las manifestaciones o huellas que los años les imprime; uno de los signos prematuros de la edad son las canas, cuya blancura indiscreta causan a su aparición justo pesar. Sin embargo, es lo más fácil de ocultar usando productos especialmente probados para restaurar el cabello a su color natural, tal como **Le Niegèr**, preparación inglesa, que importa únicamente la Casa Gath y Chaves, y con el cual puede restablecerse el color primitivo, sea rubio, castaño, o negro, y en todos sus variados tonos. Estamos ciertos que una vez probado, se le adoptará exclusivamente.

NIÑOS ROBUSTOS

Es muy frecuente ver el penoso espectáculo de guaguas y niños enclenques y enfermizos, que se desarrollan defectuosamente; las madres son responsables de tales desgracias, porque no se preocupan de tonificarse para alimentar debidamente a sus niños. Evitarían todas las desgracias si adoptarán el uso de las **Oblcas Lacteosas Farr** que expenden **Daube y Cía., Droguería Francesa y principales Boticas.**

LA FELICIDAD EN EL HOGAR

Si preguntamos en cuánto puede valorizarse la tranquilidad, el orden, la felicidad en un hogar, se nos dirá que no hay dinero bastante para pagarla, y sin embargo, muchísimas veces vemos que ésta se pierde por no invertir bien unos pocos centavos. Así como los grandes efectos dependen de muy pequeñas causas, la felicidad y hasta la unión de una familia dependen muchas veces de una sirvienta. En efecto, las comidas mal preparadas, la alimentación defectuosa de las guaguas, el aseo deficiente, las mil molestias, disgustos, enfermedades, producidos por la torpeza de la servidumbre, por su mala voluntad, sus vicios, su falta de honradez, contribuyen poderosamente a agriar los caracteres; sin embargo, se las mantiene temerosas de quedar sin servicio por la dificultad de encontrarles reemplazantes. Con unos cuantos centavos, como dijimos antes, puede solucionarse este problema; publicando avisos en LA NACION, en la sección económica, por ser este diario el más leído y el más popular.

Las dueñas de casas encontrarán también, en su sección clasificada, avisos de todo lo que pueden necesitar: arriendos de casas, ofertas de mercaderías, de muebles, modistas, profesionales, etc., y su atenta lectura les dará oportunidad para hacer muchas economías y encontrar oportunidades ventajosas.

BELLEZA DE LAS MANOS

Ya nos hemos ocupado anteriormente de las manos y de los cuidados que es necesario dispensarles para mantener y realizar su belleza y darles un aire aristocrático; ahora nos detendremos a indicar cómo puede corregirse un defecto muy frecuente: el desprendimiento de la piel en la base de las uñas y su arreglo en forma de una curva elegante y simétrico; todo ésto se consigue usando el **Cutex** y siguiendo sus instrucciones para tener las uñas lisas, finas, sanas, bien formadas y atractivas. Lo venden sus importadores: **Wentorne y Spearing, Agustinas 1019, edificio del Hotel Savoy y también la Botica España, de A. Pena y Cía., Ahumada 318; Central, de Salustio Poblete y Cía., calle Estado 353, y Eugenio Kahne, Ahumada esquina Huérfanos.**

CONSERVACION DE LA ROPA BLANCA.

Todo el mundo se queja de la carestía de los géneros y de la poca duración de la ropa interior; esto es debido a la ignorancia o picardía de las lavanderas, que usan desmanches, cloruros u otros ingredientes químicos, para blanquear con poco trabajo; todo esto quema y destruye las telas. Las dueñas de casa, deseosas de economizar, haciendo durar su ropa, deben ensayar el **Jabón Rexblu**, y enseñarle su uso a sus lavanderas, que lo adoptarán, viendo cuánto trabajo economizan y cuán blanca queda la ropa.

Su único importador es el señor **Enrique Cano Peel, calle Agustinas 1320**, quien lo vende al detalle, lo mismo que en todos los almacenes.

A LAS MADRES DE FAMILIA.

Los chilenos tenemos una bien adquirida reputación, de golosos y desordenados en el comer, lo que es causa de numerosísimas enfermedades originadas por indigestiones que frecuentemente conducen a graves complicaciones y terminan por peligrosas operaciones quirúrgicas, y la muerte. Si se accediera oportunamente a combatir el mal al sentir los primeros síntomas, se ahorrarían muchos gastos, sufrimientos y lágrimas; pero el desagrado y la prevención, que todos sienten, especialmente los niños, contra los purgantes, hace que no se les use con la frecuencia necesaria. La **Janostine**, es un delicioso bombón laxativo, purgante fabricado por el Laboratorio Central Farmacológico Francés de Blanc-Mesnil, que hasta los niños más delicados y odiosos lo toman con gusto. Está recomendado por el doctor Rober Crepin, de la Facultad de Medicina de París, y por los mejores chilenos. Lo importa la **Casa Otto Fuhrimann, calle las Rosas 1123-1127.** Lo recomendamos especialmente a las madres como un recurso precioso para asegurar la salud de su familia: pueden encontrarlo en la **Botica Francia, Estado 154, Botica Greve, Ahumada 246; Botica Belisario Andrade, San Diego esquina Eyzaguirre.**

BOTICA A DOMICILIO.

¿Quién no ha experimentado, sobre todo en los viajes y veraneos, las dolorosas angustias de no encontrar un medicamento para aliviar a un enfermo o socorrer a un herido o accidentado? En efecto, en las costas y campos, los medicamentos son los más difíciles de encontrar, y para salvar tan grave inconveniente, toda familia debería llevar un botiquín, con lo más preciso; pero, aquí surge la dificultad de elegir con acierto lo que debe llevarse, y la no menos grave de reemplazar los medicamentos que se hayan agotado.

La **Botica Italiana, Huérfanos 1020, entre Ahumada y Bandera**, ha tenido la feliz ocurrencia de preparar **botiquines especiales** para estos casos, y complementan servicio tan útil remitiendo por correo cualquier medicamento que se les pida por telégrafo.

EL CINE

Los extraordinarios calores con que se ha inicado el verano, hacen desear los paseos al aire libre, en busca de un ambiente fresco y agradable; sin embargo, el público se siente atraído como por un poderoso imán hacia el **Teatro Alhambra, cautivado** por la belleza, el arte y la elegancia suprema de las bien escogidas películas, cuyas primicias se esmeran en ofrecer diariamente a su aristocrática legión de habitúes.

Además, los deletantes de la buena música saben que el conjunto que actúa en esta simpática sala, les presentan en cada función un programa nuevo de su variado y escogido repertorio.

Hoy Jueves, día de moda, se estrenará en especial y noche un **films goldwyn "Uno de los buenos"**, interpretado por Tom Moore, que tan aplaudido ha sido en otras creaciones.

Mañana Viernes, se estrenará **"Rivales Salvajes"**, dramático **films World**, cuyo escenario son los nevados bosques del Canadá en la que se desenvuelven trágicas leyendas, sus intérpretes son Arturo Ashley y Dorothy Green.

TENTAR LA SUERTE

Adquirir riqueza, y disfrutar de ella, es un anhelo humano que todos desean realizar lo más rápidamente posible y con el menor esfuerzo; por eso tienen tantos partidarios las especulaciones y las loterías.

Estos reunen especiales atractivos porque hacen feliz a cada tenedor de un número o décimo, pues se considera un futuro rico a plazo fijo, porque está cierto de sacarse el premio gordo y si no lo obtiene, vuelve a comprar otros números convencido de que alguna vez le llegará. Los que no han sido favorecidos con el millón de Navidad ni con los cuatrocientos mil, pueden tentar el desquite con la **Lotería de 300,000 nacionales**, que se sorteará **el 11 de Enero**, cuyos pedidos deben hacerse por medio de la discreta y afortunada **Casa Humberto García, Pasaje Matte 39, Casilla 3834**, que ha tenido la suerte de vender muchísimos números premiados en los últimos sorteos.

COMTESSE IVON

BAILE

"Cursos de Vacaciones y Rápidos, en privados o colectivos, diurnos o nocturnos".

¿A sufrido usted algún desaire por no saber los bailes modernos de salón? No espere que se repita este mismo caso que es muy vergonzoso. Consulte usted hoy mismo al profesor práctico y de más actualidad. Su sala de enseñanza es siempre en **Egaña 570** (entre San Isidro y Carmen). Casilla 6026, **Prof. M. Aguilar.**

6-E

FALLECIMIENTO DE DON ANTONIO VIERA GALLO

Repentinamente, sin alcanzar a lanzar un quejido de dolor, ha dejado de existir, a las tres y minutos de la tarde de ayer, el señor don Antonio Viera Gallo, víctima de un ataque al corazón.

El señor Viera Gallo sufría desde hace algunos años del corazón, habiendo tenido en diversas circunstancias algunos ataques que habían hecho inspirar serios temores por su vida.

En la tarde de ayer asistió al remate de la propiedad de la familia Lyon Pérez, verificado en la notaría del señor Fernando Errázuriz Tagle, y en el cual el señor Viera Gallo fué uno de los postores.

Terminado el remate, se retiraba el señor Viera Gallo por la calle Bandera hacia Huérfanos, y cuando aún no había avanzado muchos pasos se fué de espaldas: había sufrido un violento ataque al corazón, que le causó una muerte instantánea.

SEÑOR DON ANTONIO VIERA GALLO

Inmediatamente fué conducido por numerosas personas a la Botica Klein, en donde pudo comprobarse que el señor Viera Gallo había ya fallecido.

La Asistencia Pública ocurrió al sitio del suceso, y sólo se limitó a conducir el cadáver a la casa-habitación del extinto.

La casa de la familia del señor Viera Gallo ha sido en la tarde de ayer visitada por numerosas personalidades de nuestro mundo político y social, en los cuales el extinto gozaba de especiales simpatías.

No pertenecía el señor Viera Gallo a la categoría de aquellos hombres que, desde que vienen al mundo, tienen la buena estrella de encontrar fortuna y situación social; era de aquellos otros hombres especialmente dotados, que nacen a la vida armados de talento y de carácter y que ascienden a pasos lentos pero seguros la escala social.

Hijo de un hogar modesto y sin recursos, heredero de las nobles tradiciones de los Gallo, fué cuando niño alumno de la humilde escuela pública de Copiapó, y en esas aulas, como él lo expresó en memorable ocasión, no con amargura, sino con orgullo, "sintió frío y hambre".

Fué desde muchacho alumno distinguido y ejemplar. Recibido de bachiller en humanidades el año 91, se incorporó a la Escuela de Leyes, y en el plantel universitario siguió las honrosas huellas empezadas en las aulas de la escuela y del liceo de Copiapó.

Recibido de abogado, se lanzó en busca de fortuna a Tarapacá. Abrió su estudio en Iquique; tuvo en sus primeros tiempos que soportar muchas amarguras, que hacer proezas para vivir, pero muy pronto la victoria coronaba los esfuerzos del infatigable profesional.

Durante varios años, el señor Viera Gallo fué el más hábil y prestigioso de los abogados del norte; defendió cuantiosas e importantes causas salitreras, su reputación pasó los límites de su provincia y alcanzó hasta el foro de la capital.

Su corta existencia consagrada por entero al trabajo, sus condiciones de hombre bueno y caballeroso, le proporcionaron generosamente fortuna y expectable situación.

Distinguieron al señor Viera Gallo como abogado una claridad admirable en su exposición y una destreza poco común en el manejo de las disposiciones legales que conocía a fondo, siendo muchos de sus alegatos piezas jurídicas de primer orden.

Poseía el señor Viera Gallo condiciones naturales de orador; había nacido para ocupar una tribuna de Academia; su palabra era elocuentísima; sus discursos de una delicadeza extrema, unía a la elegancia de formas una exquisita ironía. Su figura, su ademán, y su voz suave y armoniosa, completaban el gran conjunto.

No tuvo, desgraciadamente, escenario ni tiempo suficiente para lucir tan bellos atributos; pero las pocas veces que ocupó la tribuna, supo seducir y encantar a las personas que tuvieron oportunidad de escucharlo.

Sus viajes largos y repetidos por Europa sus lecturas escogidas, hicieron de su personalidad un espíritu refinadamente culto e ilustrado.

Militó en política en las filas del Partido Nacional; no tuvo en él la actuación que su reconocido talento y sagacidad le daban derecho, porque desde hace poco había venido a residir definitivamente en la capital.

En la campaña presidencial última, fué, sin duda, uno de los hombres que más se destacara en el seno de la Unión Nacional. Formó parte de la comitiva del señor Barros Borgoño, en su jira al sur y en todas partes su palabra fué coronada por aplausos pocas veces escuchados.

En un momento de lucha y expectación, sus correligionarios lo llevaron a la cartera de Hacienda en el Ministerio Puga Borne-Huneeus. No eran esos momentos para que un Ministro pudiese desarrollar un plan de trabajos, y, si hubiese llegado el caso de hacerlo, seguramente el señor Viera Gallo habría correspondido ampliamente a la aureola de prestigio que rodeaba su personalidad.

Llevado al Gobierno en momentos de ardoroso estallido de luchas electorales y de pasión política, el señor Viera Gallo no pudo sustraerse a un ambiente que daba colorido de conveniencia pública y de legalidad a todo lo que pudiera servir a la orientación política enérgicamente sustentada desde la Moneda, y en este diario nos vimos entonces en la necesidad de señalar desviaciones de las buenas prácticas de Gobierno, que importaban una censura de la actuación del señor Viera Gallo como Ministro. Pero esta apreciación en discordia de un caso de política y de gobierno, no quita para que hayamos reconocido y admirado en el señor Viera Gallo un tipo de self-made man y un ejemplo saludable de lo que puede un gran carácter y un talento al servicio de una laboriosidad ejemplar.

La Flor de Cabañas
CIGARRILLOS
HABANOS EXTRA FINOS
X-

Colchones

A los comerciantes, dueños de Hotel y establecimientos de beneficencia, ofrecen a precios sin competencia.

Fábrica, Copiapó 333

Al llegar a MAESTRANZA

E—12

Sommiers

A los comerciantes, dueños de Hotel y establecimientos de beneficencia, ofrecemos a precios sin competencia.

Fábrica, Copiapó 333

Al llegar a MAESTRANZA

E—12

MAISON
Gualtieri

Calle Estado 357
ULTIMA
REALIZACION

Por fin de estación a muy bajos precios.

Trajes - Vestidos y Sombreros de Verano

El tiempo, el aire, el sol, son enemigos declarados del cutis de las damas. La Crema del Harem neutraliza sus malos efectos.

AÑO NUEVO

Compre Ud. una caja de

Chocolates Quinby's

(BOMBONES FINOS)

Son riquísimos.

POR MAYOR Y MENOR

MENDEZ & CIA. — Huérfanos 786 — Delicias esq. Dieciocho
VALPARAISO: PEDRO MONT 201, y en las principales pastelerías y almacenes del centro de Santiago.

¡¡DE INCENDIOS!!

QUIEBRAS REMATES Y POR CUENTA DE FABRICANTES

Toallas mojadas, c/u...	$ 1.90	Fallas extras, su valor 7, a. . . .	
Brines para traje de niños, metro.	2.25	Cachemira para luto, su valor, $ 18, a. . . .	
Id. crudo especial para delantal.	2.60	Dragonal francés negro y marino. . . .	
Damasco fino, 1.80 de ancho.	7.50	Sarga negra y marino doble ancho. . . .	
Velos de hilo doble ancho.	2.60	Espumillas de seda, doble ancho. . . .	
Id. azul marino fino a. .	2.10	Raso negro doble ancho, de 45 a. . .	
Id. fantasía doble ancho	3.50	Pongués de seda. . .	
Percal lindos colores. .	1.40	Crepelinas de seda. . .	
Crespo (60 colores) . .	1.80	Espumilla de seda, únicamente negra. . .	
Satines con lunares en negro y marino. . .	2.20		
Popelinas.	2.50	Colchas color fantasía. .	

Lienzos - Creas y Lanas

40 o/o MAS BARATO QUE EN EL CENTRO.

San Miguel 55 - Casa particular

TEATROS

Teatro de la Comedia

En la noche de hoy debuta en esta sala, Lola Montes, aplaudida tonadillera que hace tiempo viene anunciándose y de la que hemos leído encomiásticas crónicas en diarios de Nueva York, Habana y México.

Se trata de una artista que une a una figura delicada, de hermosa presencia, una gracia especial para los couplets intencionados, arte dramático en las tonadillas serias y una elegancia sin rival para vestir sus diversas canciones con un lujo que pudiéramos calificar de asiático, pues ha llamado grandemente la atención en todas las plazas en que ha actuado.

Completarán el espectáculo la pareja Los González, que con acompañamiento de guitarra cantan aires y tonadillas criollas, número muy del gusto de nuestro público; la cancionetista Sylvia Cortez y el zapateador y bailarín acrobático norte-americano Harry Fleming.

Teatro Unión Central

LAS FUNCIONES DE HOY EN HONOR DE ORFILIA RICO

El Teatro Unión Central finiquita su temporada de arte argentino que con tanto acierto y éxito ha venido haciendo la compañía de Orfilia Rico, y durante la cual se nos ha dado a conocer importantes novedades de la escena teatral del Río de la Plata. La última noche será la de hoy, cerrándose la temporada con un acontecimiento como lo es el beneficio de la señora Orfilia Rico.

Es curioso que sea más bien un día de honor ya que la funci la tarde como la de la noche, dedicadas para tal homenaje. doble beneficio, y a él sabrá re der el público con el entusias cariño que hasta el presente h mostrado a la actriz. Pocas ve ha visto una temporada más génea en su éxito como la que mina en el Unión Central. El c

SEÑORA ORFILIA RICO

ter de ella ha sido muy grato a los artistas como autores y co. Todos han salido benefic

La señora Rico ha escogid su día, las dos obras en que distingue, resaltando como e ral, la de la noche. En la ve se da la comedia en tres actos y Mamá", comedia en la cual senta con gusto el conjunto. la noche va el estreno por la ñía de "El Movimiento C obra que en el teatro argenti ca en ella una huella import el éxito clamoroso que ha te Buenos Aires. Conviene decir Compañía Rico presenta est con un aspecto interesante, bi dida, con un estudio a concie dándosele un ambiente muy p nal.

Tomando en cuenta la impor de los programas y el fin de es de esperar que la ilustre se vea hoy aplaudida por nuest ciedad y que reciba el estímul

Laboratorio Clínico
DEL
Dr. LEONIDAS CORONA T.

Delicias 868. Teléfono 2483
REACCION WASSERMANN
Sección de química, Sección de bacteriología
AUTOVACUNAS

28-E

INTERESA PRINCIPALMENTE A LOS PROPIETARIOS DE FUN
cercanos a los grandes centros de consumo y a los agricultores en ge

Acaba de aparecer el libro "**EL EUCALIPTO, SU CULTIVO Y** **PLOTACION**", la mejor y más moderna obra en castellano sobre la teria. Consta de 370 páginas y lleva 150 láminas intercaladas en el te

Todas las aplicaciones que tienen las diferentes maderas de Euc to y cuantos conocimientos se requieren para el cultivo y explota de tan interesante especie forestal, encuéntranse tratados en la obra

Se describen 75 de las principales especies del género Eucalipt se dan a conocer los métodos modernos y económicos para el cu desde las más pequeñas hasta las más grandes organizaciones pa plantíos en vasta escala.

Háganse los pedidos a:

Alfredo Vega, casilla 117, Arica.— Francisco Climaco Alvarez Serena.— Temístocle Orellana, casilla 213, Coquimbo.— Grimm y casilla 104, Valparaíso.— R. Weinreich Kirsinger, casilla 52, Valpa so.— Alfredo Ravinet, casilla 1714, Valparaíso.— Alfredo Lillo, c 6024, Santiago 5.— M. Guzmán Maturana, casilla 1419, Santiago.— los Bindis, Ahumada 125, Santiago.— Y en las principales librerías todo el país.

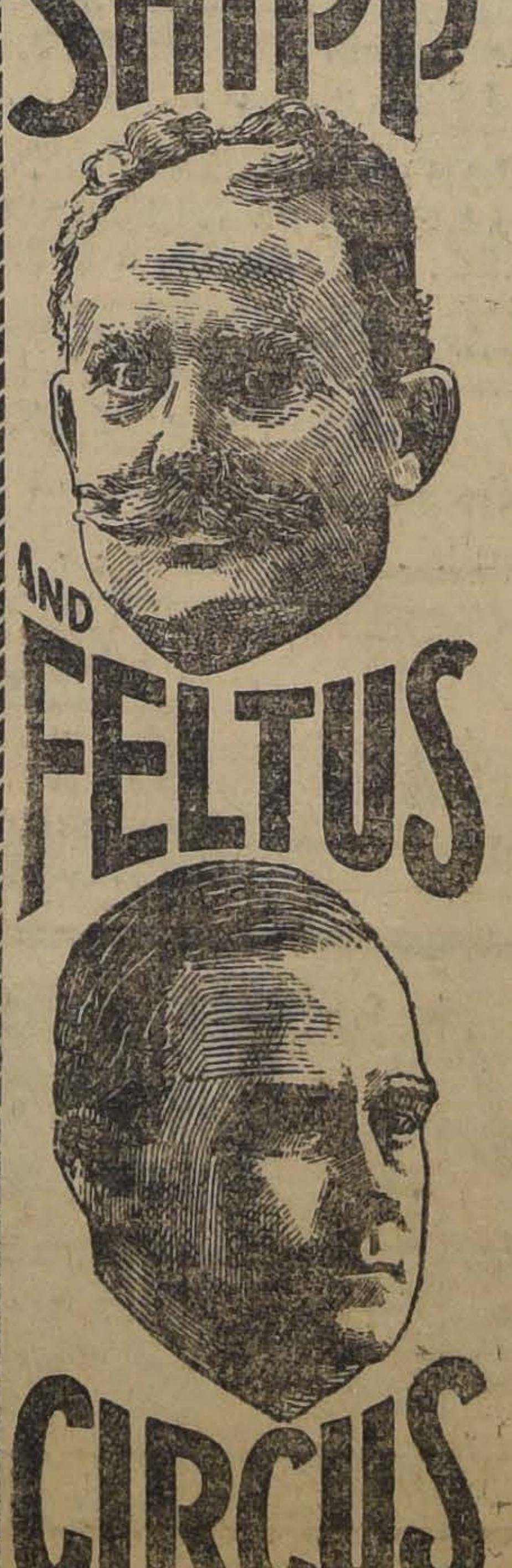

SHIPP AND FELTUS CIRCUS

HOY
JUEVES 6
EN EL
Coliseo Nacional
Calle A. Prat esq. Av. Mat

2-DEBUTS 2
Las Estatuas Blancas
- Y -
Miss Virginia Shipp
en su sensacional "Sport Act." de caballos y perros amaestrados.

Grandioso e incomparable éxito de toda la Compañía.

Las localidades se venden durante el día en la Confitería Palet

DOMINGO 9
Unica Matinée

ALHAMBRA

HOY - EN ESPECIAL Y NOCTURNA

GRAN DIA DE MODA

"UNO DE LOS BUENOS"

Sugestiva comedia sentimental y policial. Moderna edición GOLDWYN de lujo, interpretada por TOM MOORE y SEENA OWEN, los favoritos del público elegante.

Una bella historia de amor desarrollada en regios ambientes aristocráticos con escenas de baile y suntuosas recepciones.

MAÑANA SENSACIONAL ESTRENO DRAMATICO WORLD

RIVALES SALVAJES (Flor de la Selva) Bella vision de las leyendas trágicas de los bosques canadienses.

INTERPRETES: ARTURO ASHLEY y DOROTHY GREEN.

SABADO: VITAGRAPH presenta

El Usurpador

Impresionante drama de la high-life londinense. Genial creación de EARLE WILLIAMS y LUISA LOVELY.

DOMINGO: Estreno de la visión PARAMOUNT:

EL TERCER BESO

Por la pareja ideal: VIVIAN MARTIN y HARRISON FORD. Deliciosa comedia dedicada a todos los enamorados.

---

ecen sus valiosos méritos para el tro. or nuestra parte, le deseamos fe- dad para hoy.

MUSICA

ENTRO EX-ALUMNOS DEL NSERVATORIO. — El próximo mingo se efectuará en el Teatro aflores una hermosa velada con este Centro clausura sus reunio- artísticas. En ella se hará en- ga de los premios a las señori- C ga Ruiz, y Haydeé Hartley actuaron en el concurso de pla- tas de este Centro, el 30 de Di- mbre.

ASA DE ORATES.—El Domin- se efectuará, el 55.o concierto anizado por el Maestro Aracena anta y alumnos y conocidos que closamente prestan su concurso.

NOTICIAS INEMATOGRAFICAS

OY ES DIA DE MODA EN EL E ALHAMBRA.—"Uno de los nos", por Tom Moore y Seena en.—Hoy, día de moda del Cine mbra, su programa adquiere proporción artística de gran ca- ter, lo cual ya es muy sabido por público ya que el prestigio de es- funciones en nuestra sociedad es- muy difundido. Se anuncia para dos funciones de hoy un estreno gran valor: se titula "Uno de los enos", y este film ofrece la atrac- n de ser el producto de una re- ntísima edición de la manufactu- y que ha llegado al país en cir- nstancias que aún se está dando a obra en New York.

"Uno de los Buenos" tiene la in- pretación de dos grandes favori- : Tom Moore y Seena Owen. Tom ore es el prototipo del hombre ndano, del galán sobrio, y su par- ularidad consiste en saber com- nder la nota sentimental, el mo- nto de emoción, la vibración de la erda sensitiva, y sabe prodigarla público con todo talento.

Seena Owen es la gentil esposa George Walsh, artista inteligente elegante, une a su belleza la dis- ción de la mujer culta y la domi- ción absoluta de la escena silen- sa. La pareja que hoy se presen- a nuestro público es ideal, y nin- na como ella para interpretar la ra que hoy se nos da a conocer.

Este nuevo film de la Goldwyn es- hecho con donosa picardía y sus cenas se ven nutridas de graciosas cidencias.

El estreno se hará en la sección la tarde y en la noche se reprisa.

El Pianola Brewster

Es el instrumento que usted al fin comprará. Ultimos modelos recibió:

César Rau

Unico importador

MONEDA 1375

9-E

Broncero

SE NECESITA

— EN —

ESTADO 235

PRESENTARSE

DE 11 A 12 M.

TEATRO UNION CENTRAL

EMPRESA ANSALDO, QUEIROLO Y CIA.

Compañía Orfilia Rico

HOY. — JUEVES 6. — HOY

Gran acontecimiento teatral en honor y beneficio de

ORFILIA RICO

Dos grandes funciones donde crea su rol la beneficiada.

Vermouth

PAPA Y MAMA

Nocturna.—Estreno por esta compañía

EL MOVIMIENTO CONTINUO

Gran triunfo de la señora Rico.

ULTIMA FUNCION

Pasado mañana: Debut de

LA MARAVILLITA

AMERICAN CINEMA

HOY — Especial y Noche. — HOY

El Candidato del Amor

por Corina Griffith.

EL GRAN ESTRENO DRAMATICO DE LA WORLD EN EL ALHAMBRA.—"Rivales salvajes" (Flor de la Selva).—Para mañana anuncia el programa del Cine Alhambra una cinta de fuerte interés para el público amante de los buenos espectáculos. Se trata de una nueva producción de la acreditada manufactura World que es tomada en los escenarios más pintorescos del mundo. El título es "Rivales salvajes" (Flor de la Selva) y es un recio tema de aventuras y contrabandos en la frontera del Canadá, lejos de la civilización y entre hombres sin Dios ni Ley.

El asunto es emocionante y dramático. Se ve la lucha de los instintos en una naturaleza salvaje y bravía. La interpretación es de Arturo Ashley y Dorothy Green.

UNA ELEGANTE COMEDIA DE EARLE WILLIAMS.—"El Usurpador", drama de la High Life Londinense, en el Alhambra.—Pasado mañana estrena el Cine Alhambra un emocionante drama interpretado por Eearle Williams, el elegante y correcto favorito de las damas, intérprete de obras de un intenso valor y que ha sabido crear con todo colorido el tipo del gentlemen londinense y que en obra de carácter social entremezclado con el interés que ofrece un enigma de detectivismo es un verdadero artista. Earle Williams sabe ante todo agradar al público por su naturalidad en el trabajo y la fuerza viviente que pone en todos sus detalles.

La obra con que se nos presenta de nuevo, se titula "El usurpador", y en ella hay una incógnita que resolver y que requiere la experiencia del mejor detective.

Acompaña a Williams la actriz Luisa Lovely.

"EL TERCER BESO", ENTRE VIVIAN MARTIN Y HARRISON FORD —Presentación Paramount.—El Domingo tiene en su programa el Cine Alhambra una pieza de la Paramount que gustará excepcionalmente al público por ser un verdadero romance de la vida sentimental, un canto de espíritu, un poema del alma enamorada. Se titula "El tercer beso", y es una creación ideal de la pareja Vivian Martin y Harrison Ford, el conocido leading-man de Constance Talmadge.

"LA PRINCESA DE LAS OSTRAS", OBRA ALEMANA QUE ALCANZA UN GRAN EXITO, LA REPITE MAÑANA VIERNES EL SPLENDID.— El Martes fué estrenada sorpresivamente por el Splendid, la gran producción alemana "La princesa de las ostras", obra cómica de crítica social y locuras juveniles que obtuvo el más franco y clamoroso éxito.

Ossi Oswalwa, secundada por el gentil Harry Liedtke, hace en ella su mejor creación.

La obra de gran comicidad y extraordinaria originalidad, es una de las más interesantes y completas piezas cinematográficas que conozcamos. El Splendid, en vista del éxito alcanzado el Martes y de los numerosos pedidos de alemanes solicitando su repetición la ha resuelto hacer en las funciones de mañana Viernes.

Sábado: SPLENDID

LA VISION CONVERTIDA EN REALIDAD DEL INMORTAL

JULIO VERNE

20.000 Leguas de Viaje Submarino

NOTA. — Para poder fotografiar las producciones del Océano, hubo de recurrirse a contratar el ingenioso invento de los hermanos WILLIAMSON. A él se debe que se puedan admirar en esta película, en toda su esplendidez, la fauna y flora marina, que presenta los más bellos, pintorescos y curiosos paisajes.

EXCLUSIVIDADES DE LA ITALO - CHILENA, INCORP.

EL SABADO REESTRENARA EL SPLENDID "VEINTE MIL LEGUAS DE VIAJE SUBMARINO".— En sus funciones del Sábado reestrenará el Splendid un nuevo ejemplar de la famosa adaptación cinematográfica de la obra maestra de Julio Vernes, titulada "Veinte mil leguas de viaje submarino" obra que ha sido tomada en el fondo del mar con ayuda del aparato cinematográfico submarino de los hermanos Williamson, aparato maravilloso, que permite al espectador conocer todos los misterios de la vida submarina.

HOY EXHIBE EL SPLENDID POR ULTIMA VEZ: "EL MOSQUETERO DE TEXAS", POR WILLIAM FARNUM.—Tanto en la especial como en la función nocturna de ayer, fué estrenada en el Splendid, con teatro lleno, en ambas funciones, una de las más lindas películas que se hayan presentado en Chile, producción de la Casa Fox, titulada: "El mosquetero de Texas", obra de argumento emocionante, en el que el gran actor William Farnum, hace la mejor creación que le hayamos visto. Obra sensacional que tiene como tema principal la audacia sin límites y la nobleza de un corazón bien puesto.

La Empresa en vista de su éxito ha resuelto exhibirla nuevamente en las funciones de hoy Jueves.

EL ESTRENO DEL DOMINGO DEL SPLENDID: "QUIEN TIENE MI CORAZON".—Para las funciones de moda del próximo Domingo, presentará el Splendid, el estreno de una de las más bellas comedias de la célebre y acreditada manufactura "Metro", titulada: "¿Quién tiene mi corazón?". Crea el principal rol el simpático actor Hale Hamilton, secundado por la encantadora y elegante Naomí Chilemrs.

"LUNA DE MIEL EN TAXI".— En la nocturna de hoy se estrenará una nueva película Fox, de género totalmente diferente al explotado hasta hoy por la conocida casa editorial, en películas de largo metraje. Se trata de un vodevil por el estilo de los que tanta fama han dado a Constancia Talmadge. Se titula la "Luna de miel en taxi" y son sus protagonistas Elionor Fair y Alberto Ray, artistas que a momentos parecen ser la mismísima Constance y Harrison Ford, tanto es su parecido. El argumento es por demás ingenioso. Narra las aventuras de dos recién casados que tuvieron que pasar la noche de bodas en un coche el servicio público.

—Mañana se dará la 4.a función de "El secreto del radio".

—El Sábado se estrena "La princesa de las ostras", por Ossi Oswalda.

—El Domingo va "El mosquetero de Texas", por William Farnum.

"LA PRINCESA DE LAS OSTRAS"—En la nocturna de hoy, función de moda, se estrena la extraordinaria película alemana intitulada: "La princesa de las ostras" estrenada sorpresivamente en el Splendid para evitar vurlas a la exclusividad que Max Glucksmann tiene en estas notables producciones germánicas, como sucedió con "Dubarry". El argumento de esta cinta es el de la opereta del mismo nombre, que ha constituído uno de las más sonados éxitos de la última temporada en Viena y Berlín, y que no ha sido representada todavía en Sur-América. Heroína de la cinta es Ossi Oswalda, la preciosa actriz que conocíeramos en "La poupés" y que mereció por su gracia y belleza el apodo de la "Olivia Thomas alemana"

—Mañana se estrena "El candidato del amor", por Corina Griffith.

—El Sábado se dá: "El mosquetero de Texas", por William Farnum.

—El Domingo: "Sahara", vista realmente grandiosa.

LA CINTA FOX QUE DA HOY EL GARDEN THEATRE— La acreditada manufactura Fox caracteriza sus producciones por los temas que abordan todas sus ediciones, es decir, que las producciones de esta casa contienen por lo general argumentos de trascendencia social o tesis psicológicas interesantes. A esta clase de producciones de esta marca partenece el estreno que da hoy este cine en sus dos funciones. Lleva por título "Hipocresía" y está interpretada nada menos que por la eminente estrella Virginia Pearson.

LA SERIAL QUE PRESENTA HOY EL TEATRO ALAMEDA.— Hoy estrena este concurrido local de espectáculos, los episodios 7, 8 y 9 que componen la tercera función de la emocionante serial de misterios y aventuras novelescas intitulada "El secreto del radio" en cuya intepretación intervienen artistas de la categoría de Miss Cleo Madison. Los mismos episodios los reprisa en la nocturna.

MAÑANA ESTRENA EL GARDEN LA PRIMERA SERIAL COMICA DEL MUNDO.—Mañana ofrece el Garden Theatre el estreno de una verdadera novedad cinematográfica, muy original e interesante. Nos referimos al estreno de los tres primeros episodios de la primera serial cómica del mundo titulada "Atado y amordazado", en la que se hace una acabada y valiosa parodia de los folletines espelusnantes. Las características de estas nuevas producciones episódicas son: su argumento ameno, lleno de episodios sensacionales y peligrosos y sus divertidas escenas cómicas a base de esas mismas hazañas peligrosas.

LA PRINCESA DE LAS OSTRAS.—Esta moderna producción alemana, triunfo legítimo de la Casa U. F. A. Graciosa comedia de amor y juventud encarnada en el exquisito arte de la encantadora Olivia Thomas alemana, Ossi Oswalda, la más graciosa, bella y elegante de las artistas alemanas, la inolvidable intérprete de "La Poupee" hace en "La princesa de las ostras", una de esas creaciones que bastan para consagrar estrella a una artista. Esta magnífica producción se dará hoy en el Teatro Politeama y Electra, en sus funciones de tarde y noche.

TEATRO DE LA AVENIDA.— Hoy presenta este teatro en sus funciones de tarde y noche al celebrado actor Alberto Ray y la seductora Elinor Fair en la cinta "Un matrimonio en Taxis", una de las últimas producciones Fox y que ha sido muy bien recibida en Santiago.

Esta obra es un delicado romance amoroso con escenas encantadoras y presentado en forma muy artística, cuya trama interesa por su realismo y a la que da realce la actuación de los protagonistas.

TEATRO ATENAS. — Estrenará hoy una notable producción Pathé de drama intenso, "Sahara", novela extraordinariamente bella, llena de angustiosas escenas de dramaticidad y dolorosos momentos de la crudeza de la vida; la historia de una inocente mujer que por conseguir el lujo que anhelaba abandonó su esposo, su hijo y todo lo que le era querido.

El Domingo estrena "Oh, mujeres pecadoras", creación social de sensación por un conjunto de artistas encabezados por Alice Brady.

"EL MOSQUETERO DE TEXAS". —Esta película "Fox", que ayer fué exhibida con gran éxito en el Splendid, la exhibirá en su función del próximo Domingo noche el Teatro Chile. Como ya es de el dominio público, la interpretan William Farnum y Luisa Lovely; el primero favorito del mundo y la segunda, recordada protagonista de "Sirenas del mar"; una escultural y hermosa mujer.

MUNDIAL CINEMA. — "Cuando los hombres desean".—Un magnífico espectáculo Fox estrena hoy esta sala. Interpreta la obra la popular actriz Theda Bara, la famosa creadora de "Salomé" y "Cleopatra", la artista que inventara aquel emocionante género del "vampirismo", que dió a la mujer un carácter de acción singular en la vida de las historias cinematográficas. Además, es Theda Bara una triunfadora en todos los ambientes y modalidades del arte del cinema y una mujer hermosa, exótica, de un temperamento vigoroso.

Esta obra se da en las dos secciones.

TEATRO NOVEDADES.—Hoy se estrena en este teatro la comedia Paramount "23 horas enamorados", obra que es todo una novedad, no por el simple hecho de que sea un estreno sino por ser la presentación a nuestra sociedad de dos nuevas y aplaudidas estrellas de los Estados Unidos que hoy en día son ya célebres y que recién llega a nosotros el eco de su triunfo.

Se titula la obra: "23 horas enamorados" y los intérpretes son Douglas Mac Lean y Doris May.

Dirige la obra Thomas H. Ince.

Se da en las dos secciones. Es día de moda.

TEATRO IMPERIAL. — Con dos programas distintos hace sus funciones hoy el Teatro Imperial. En la vermouth se da "El secreto del radio", interesante serial de aventuras que es la que ha venido a reemplazar a "Los 9 puñales" y que gusta al público. Se presentan las partes 7, 8 y 9.

En la noche es función de moda. Se hace un programa doble. En primer lugar se estrena la cinta Paramount "Un engaño sin igual", célebre tragedia interpretada por la bella y elegante trágica polaca Paulina Frederick. Y en seguida se presenta "El secreto del radio", con las series 7, 8 y 9.

TEATRO LA COMEDIA

HOY - DEBUT - HOY

LOLA MONTES

Lujosísima tonadillera procedente de los teatros de España, México y Habana.

LOS GONZALEZ - SYLVIA COTYS. - HAWEY FLEMING

PLATEA $ 5.—

T. POLITEAMA Y T. ELECTRA

HOY TARDE Y NOCHE HOY

Graciosa comedia de amor, creación de la encantadora Ossi Oswalda. Producción alemana U. F. A.

BRASIL - Hoy Nocturna - Platea $ 1.50

La Princesa de las Ostras

Extraordinario vodevil alemán por OSSI OSWALDA

SETIEMBRE - Hoy Noche

LUNA DE MIEL EN TAXI

Por la encantadora Elionor Fair

ODEON

LA SOMBRA DEL PRESIDIO

SOBERBIO ESTRENO FOX POR GLADYS BROCKWELL

PROGRAMAS DE HOY

SPLENDID.—Tarde y noche, gran éxito "El mosquetero de Texas" por William Farnum y Luisa Lovely.

SETIEMBRE.— Noche, "Luna de miel en taxi", por Elionor Fair.

BRASIL.—Noche, "La princesa de las ostras" por Ossie Oswalda.

DIECIOCHO.—La creación del actor japonés Sessue Hayakawa, "Supremo sacrificio".

ODEON.—"La sombra del presidio" por Gladys Brockwell, tarde y noche.

ATENAS.— "Sahara", creación Pathé, por Luisa Glaum.

INDEPENDENCIA. — "El secreto del radio", episodios 4, 5 y 6.

SELECTA.—"Memorias de una aventurera", creación de Pina Menichelli.

POLITEAMA.—"La princesa de las ostras", creación de Ossi Oswalda.

AMERICAN.— "El candidato del amor", por Corina Griffith.

IRIS (Castro 130).— Especial y noche "El moderno Montecristo", por Harry Walthall y Elena Chadwyck.

VICTORIA (Avenida Recoleta 345).—Especial y noche "Corazón de mujer".

DELICIAS.—En las dos funciones "El candidato de Bárbara" por Corina Griffith.

CHILE.— Marión Devies en "Amor con amor se paga".

EXCELSIOR.— Tercera función de "El secreto del radio" y "La condesa Sara" por Francisca Bertini.

BOX

Los matches de hoy en el Hippodrome Circo

Hoy Jueves 6, a las 9 1|2 P. M., se llevará a efecto, en el Hippodrome Circo, Artesanos, esquina de Salas, el espectáculo boxeril anunciado por el Raab Recoelta B. C.

Actuarán en él, campeones conocidos del público como Nicolás Flores, que dejó tan bien sentada fama en las peleas eliminatorias que hizo la Federación, para llevar a Montevideo. Peleará 10 rounds con Ricardo Muñoz, campeón de la Asociación, su más serio rival. Como se ve este match de fondo será interesante por las cualidades de ambos contendores.

En los preliminares actuaron Enrique Lasegua con Guillermo Tompson a 4 rounds; Juan Belza con Julio González, a 3 rounds; Luis Vicentini peleará la revancha a 6 rounds con Eduardo Tapia; Manuel Moraga con Fidel Muñoz, a 4 rounds; todos estos preliminares con decisión.

Estos matchs serán auspiciados por el "Raab Recoleta Boxin Club" y controlados por la Federación de Box de Chile.

AL BOXEADOR BERZOC. — A este boxeador se le necesita con urgencia en este diario, a las 7 P. M. de hoy.

CARLOS PERCY.—A este pugilista se le necesita con urgencia hoy, a las 10 A. M., en Catedral 1037.

CITACION.—Se cita para hoy, a las 6 1|2 P. M., en el local de la Federación de Box a los aficionados, señores Rogelio Pardo del Mundial Club y Enrique Ferrari del Centro Eddie Polo, a fin de concertar las bases de su desafío pendiente.

Les atenderá en dicha institución el delegado de los Centros de Box, señor F. Donoso Espinosa.

LAS PELEAS DE HOY EN EL "JAMES PERRY".—Como de costumbre hoy Jueves, a las 9 P. M., en el Gimnasio del "James Perry", ubicado en San Pablo 1501, esquina de San Martín, se verificarán varias interesantes academias de box, con decisión, entre conocidos y competentes peleadores.

El programa que se desarrollará es el que sigue:

Alejandro Lecaros-Carlos Rojas, 3 rounds.

Santiago Rocco-Rafael García, 3 rounds.

Honorio Sepúlveda-Luis Lara, campeón peso gallo de la Asociación de Centros de Box, 3 rounds.

Match con decisión, a 4 rounds, entre los pesos medio del Centro, señores Miguel Contreras y Jorge Martínez.

Academia de fondo a 5 rounds entre los señores Luis Vicentini, campeón peso liviano de aficionados de Chile y Manuel Contreras, campeón peso pluma de la Asociación de Centros de Box de Santiago.

Por dificultades surgidas a última hora no se podrá efectuar el match-revancha entre los señores Pablo Jiménez del "Railway" Boxing Club y Alejandro Lecaros de este Centro, el cual ha sido postergado hasta fecha que indicaremos oportunamente.

MANUEL SANCHEZ BOXING CLUB.—Cita a junta general para hoy, a las 8 1|2 P. M.

Después de sesión habrá tres academias con decisión entre los señores Juan Busto, Oscar Cisterna, a 4 rounds; Vicente Leiva, Eduardo Muñoz, a 3 rounds; Agustín Gumera con Oscar Gómez, a 5 rounds.

Local: San Pablo N.o 1879.

CENTRO SPORTIVO "GREGORIO STA. CRUZ".—Cítase a junta general para hoy Jueves, a las 8 P. M., en nuestro local, Rosas 3052.

Se ruega la asistencia por tener que tratar varios asuntos de importancia y elección del nuevo Directorio para 1921.

ATLETICO BOXING CLUB "VICENTE REYES".—Se cita a sesión a todos los socios de esta institución para el próximo Viernes 7 del actual, a las 9 P. M., se encarece la asistencia por haber varios asuntos de importancia que tratar, entre ellos la elección del nuevo Directorio.

TEATRO NOVEDADES

HOY - ESPECIAL Y NOCHE ESTRENO PARAMOUNT

23 Horas Enamorado

Por DOUGLAS MAC-LEEN

COLON - Hoy Estreno Paramount

LA NOVIA OFICIAL

ALAMEDA: -:- Tarde y Noche

Episodios 7 8 y 9

EL SECRETO DEL RADIO

GARDEN: -:- Especial y Noche

Virginia Pearson en el drama social FOX

HIPOCRESIA

MAX GLUCKSMANN

OFRECE EL MAS GRANDIOSO ESPECTACULO DE CHILE, SIN TENER QUE RECURRIR A BURLAR EXCLUSIVIDADES QUE NO LE PERTENECEN.

SPLENDID - HOY - PLATEA $ 2

Especial y Noche: Ultimas exhibiciones de la super FOX que fué aplaudida frenéticamente por el público que llenó tarde y noche el teatro:

El Mosquetero de Texas

Creación magistral del más grande astro del Cine:

WILLIAM FARNUM

Epopeya sublime de amor, nobleza, audacia ilimitada, que constituye el más bello espectáculo del mundo.

MAÑANA

ALEMANIA

exhibirá por última vez su más linda producción:

La Princesa de las Ostras

Por la encantadora

OSSI OSWALDA

SABADO:

la gran sensacional novela de

JULIO VERNE

Veinte Mil Leguas de Viaje Submarino

Obra de interés extraordinario, tomada con el aparato cinematográfico submarino de los HNOS. WILLIAMSON, que permite fotografiar el fondo del mar.

INFORMACIONES DEL EXTERIOR

Servicios de nuestros Corresponsales Especiales, vías Eastern y Colón, de "The Associated Press", vía Colón, y de la Agencia Havas

EL PERIODO DE SESIONES DE LAS CORTES ESPAÑOLAS SE INAUGURO AYER CON TODA SOLEMNIDAD

En el Mensaje de la Corona, el Rey Alfonso se refirió especialmente a las relaciones de España con las Repúblicas de la América Latina

LA CONFERENCIA DE LOS PREMIERS ALIADOS SE REUNIRA EN PARIS EL 19 DEL PRESENTE

Alemania anuncia que su delegación no estará lista para concurrir a la Conferencia de Bruselas el 10 del presente, como se había acordado

El Gobierno alemán contesta la nota de la Comisión Militar interaliada, referente al desarme de sus organizaciones policiales

El Partido Socialista suizo prohibe a sus adherentes tomar parte en los trabajos que se realicen bajo la dirección de la Sociedad de las Naciones

GABRIEL D'ANNUNZIO SALDRA HOY DE FIUME

Se anuncia que el Rey Constantino de Grecia se encuentra enfermo de bronquitis

RAN BRETAÑA

CONFERENCIA DE Mr. DE VALERA CON LOS SINNFEINERS

LONDRES, 5. — Noticias procedentes de Dublín hacen saber que pronto se efectuará una conferencia entre Mr. De Valera y los dirigentes sinnfeinistas con el fin de estudiar un manifiesto que será lanzado muy luego.

Se dice que el "Presidente de Irlanda", desembarcó disfrazado de campesino.

MUERTE DE DOS SINNFEINERS

BALLYRAND, 5. — Han sido muertos dos sinnfeiners por haber tratado de eludir un arresto.

SOBRE LA MUERTE DE VARIOS SINNFEINERS

DUBLIN 5. — Se ha desmentido la noticia de que en la emboscada que se tendió a los militares en Meelin murieron 16 sinnfeiners.

EL SEÑOR KRASSIN SALE PARA MOSCOU

LONDRES, 5. — El delegado del Soviet, señor Krassin, salió el Sábado para Moscou.

"The Times" informa que las negociaciones para la reanudación de las relaciones comerciales con Rusia se encuentran completamente paralizadas.

EMBOSCADA TENDIDA A LOS MILITARES

LONDRES 5. — En las cercanías de la aldea de Meelin, tres camiones militares cayeron en una emboscada tendida por los sinnfeiners.

Los atacantes lanzaron una bomba, la que no hizo explosión, y enseguida abrieron un nutrido fuego de fusilería.

Las tropas hicieron alto, rodearon a los atacantes y mataron a 16 de ellos. A los restantes los hicieron prisioneros y se apoderaron de las armas y municiones. Las tropas no tuvieron bajas.

Esta es la primera vez que una emboscada poderosa es desbaratada.

ACERCA DE LA ALIANZA ANGLO-JAPONESA

LONDRES, 5. — El Embajador del Japón en Gran Bretaña, señor Hayashi, concedió una entrevista al representante de "The Times", confirmando las declaraciones hechas por Lord Northcliffe al corresponsal de The United Press acerca de un acuerdo anglo-japonés.

El señor Hayashi manifestó que se había concertado este acuerdo para proteger los derechos territoriales de Inglaterra y el Japón, especialmente en el Oriente y en la India.

El Embajador japonés negó se hubiera concertado un acuerdo secreto.

ALGUNOS ACAPITES DE LA RESPUESTA ALEMANA SOBRE EL DESARME

LONDRES 5. — El Gobierno británico considera que Alemania no es enteramente responsable de la demora en la entrega de los nuevos cañones de setenta y cinco mil metros.

En la nota que Alemania envió a los aliados dice que gran cantidad de armamentos se entregó a la comisión interaliada de fiscalización y fué destruída en Alemania y que el que aún se encuentra al servicio de las fuerzas que se mantiene para la propia defensa del país será entregado a fines del presente mes.

Alemania se niega sin embargo a efectuar el licenciamiento de las fuerzas en Baviera y Prusia Oriental porque existen razones especiales para mantenerlas.

Agrega la nota que la policía de seguridad no existe y que el mantenimiento de las fuerzas necesarias para la defensa propia no puede considerarse como una violación al tratado de paz, el cual será cumplido en todas sus partes a la brevedad posible.

En la nota se dan detalles de la cantidad de armas que han sido entregadas.

LA CORTE DE GUILDHALL RECHAZA LA APELACION DE LA SUFRAGISTA MISS PANKHURST

LONDRES 5. — La Corte de Guildhall rechazó hoy con costas la apelación presentada por Sylvia Pankhurst en contra de la sentencia que la condena a seis meses de prisión por haber intentado introducir la sedición en la escuadra británica.

FRANCIA

LA CONFERENCIA DE LOS PREMIERS

SE EFECTUARA EL 19 DEL PRESENTE

PARIS 5. — El Gobierno ha aceptado la indicación del de Gran Bretaña, a fin de que la Conferencia con los Premiers aliados se efectúe en París el 19 de este mes, a fin de discutir la cuestión del desarme de Alemania, el asunto de las reparaciones y la futura actitud hacia Grecia.

EXISTIRIAN DIVERGENCIAS CON GRAN BRETAÑA RESPECTO AL DESARME DE ALEMANIA

PARIS 5. — "La Prensa" anuncia que se han producido divergencias entre Francia y Gran Bretaña acerca de la cuestión del desarme de Alemania.

Gran Bretaña se inclina a opinar que Alemania ha cumplido el acuerdo de Spa relativo a la entrega de carbón y desarme hasta donde era posible y recomienda que se prolongue el plazo fijado para el desarme.

EL CONSEJO DE MINISTROS ESTUDIA UN PROYECTO de organización administrativa del país

PARIS 5. — El Consejo de Ministros estudió el proyecto de organización administrativa del país, según el cual el territorio quedaría dividido en 20 a 25 regiones que tendrían a su frente un prefecto regional y que podrían levantar impuestos y contratar empréstitos.

EL GOBIERNO ALEMAN ANUNCIA QUE SU DELEGACION

NO ESTARA LISTA

para concurrir a la Conferencia de Bruselas el 10 del presente

PARIS, 5.—El Gobierno francés ha recibido un aviso de que la delegación alemana no estará lista para reanudar la Conferencia de Bruselas, sobre reparaciones, el 10 del presente, como se había convenido antes de la suspensión de las reuniones anteriores.

La razón que los alemanes dan para esa postergación, es que el delegado alemán, Bergmann, tiene inconvenientes personales para trasladarse a Bruselas en la fecha indicada.

No se insinúa ninguna otra fecha y la tendencia en esta capital es de relacionar la postergación con la cuestión del desarme, considerándosela como la consecuencia lógica de la observación que hiciera el Ministro de Relaciones Exteriores de Alemania, von Simons, al Embajador francés M. Laurent, según la cual la insistencia en el desarme de la policía podría traer dificultades a la Conferencia de Bruselas.

BELGICA

ESTACION RADIOTELEGRAFICA

BRUSELAS 5. — El Departamento de Ferrocarriles instalará próximamente una estación de telegrafía sin hilos capaz de trasmitir radiotelegramas a la América del Norte y al Brasil.

Cuando después de comer se sienta malestar; se sufra de extreñimiento, cuando la comida se repita,

SECRETOGEN

Elixir.- Para dispepcia y estómago
Tabletas.- Para indigestiones.

Evita las indigestiones
Ayuda la digestión
Impide el extreñimiento
Aumenta el apetito

ESPAÑA

LA TRIPULACION Y PASAJEROS DEL "SANTA ISABEL"

MADRID 5. — Las últimas informaciones recibidas por la Compañía Transatlántica hacen saber que tanto la tripulación como los pasajeros del vapor "Santa Isabel", eran de nacionalidad española.

NERPELACIONES EN EL SENADO

MADRID, 5. — El conde Cavestany iniciará en el Senado una interpelación sobre la aproximación de España hacia las Repúblicas suramericanas y sobre la conveniencia del viaje del Rey Alfonso a Sur-América.

ALGUNOS DETALLES DEL NAUFRAGIO DEL "SANTA ISABEL"

LA CORUÑA 5. — De los detalles que han podido obtenerse de los salvados del naufragio del "Santa Isabel", se desprende que las rompientes eran tan terribles que muchos fueron los pasajeros que perecieron al estrellarse contra las rocas de la costa.

Algunos lograron aferrarse de esas rocas, sobre las cuales permanecían agotados mientras otros, acercándose a éllas, trataban de alcanzar el mismo refugio, produciéndose luchas en que los más débiles eran nuevamente arrojados al agua donde se ahogaban.

Los gritos de las mujeres y niños, que se oían numerosos en un principio, fueron poco a poco disminuyendo y los que han sido salvados están débiles, que los doctores temen que fallezcan de pulmonía.

ACTIVIDAD EN LOS CIRCULOS POLITICOS

MADRID, 5. — El señor Lacierva ha conferenciado con el conde de Romanones, luego después con el marqués de Alhucema y más tarde con don Antonio Maura, conferencias que han despertado un vivo interés en los círculos políticos y que han sido muy comentadas.

El señor Maura declaró que asistirá en forma asidua a las sesiones del Congreso.

DETALLES DEL NAUFRAGIO DEL "SANTA ISABEL"

PARIS, 5.—Según una información dada a la publicidad por "Le Journal", el capitán del vapor "Santa Isabel" que se hundió frente a la isla Salvora, ha declarado que la espesa niebla y la fuerte tempestad que reinaba motivaron el naufragio del buque.

En el barco viajaban diez familias que se dirigían a la Argentina.

Un pasajero confió al capitán la suma de un millón de pesetas, cantidad que se encuentra encerrada en la caja fuerte de la nave.

LA APERTURA DE LAS CORTES

EL MENSAJE DE LA CORONA

Las relaciones de España con los países de la América Latina. — La labor de la Asamblea de Ginebra. — El programa de acción del Gobierno en las cuestiones internas.

MADRID 5. — Hoy se inauguró, con el ceremonial de costumbre, el período de sesiones de las Cortes.

Un cordón de tropas abrió calle desde el Palacio Real hasta el edificio del Senado, en el que se hallaban reunidos los Ministros, miembros del Cuerpo Diplomático, Grandes de España, y numerosos políticos.

En su mensaje, el Rey se refirió en forma muy particular a las relaciones que existen entre España y los países de la América latina.

El rey don Alfonso, después de exponer las cordiales relaciones que unen a España con todos los demás países organizados del mundo, agregó:

"Aquellas profundas y cordiales simpatías que siempre han existido entre España y América han tenido ocasión de manifestarse espléndidamente con ocasión del envío de la Misión Especial de España a las fiestas que celebrara Chile para conmemorar el 4.o Centenario del Descubrimiento del Estrecho de Magallanes y con la visita de los buques de guerra españoles al litoral americano.

"Una demostración práctica que ha confirmado la amistad que une a los pueblos de nuestra raza es la Convención Postal firmada en Noviembre en Madrid y la labor conjunta desarrollada por los representantes de la América latina y los nuestros en las Conferencias de Ginebra a fin de que el idioma español fuera reconocid como una de las lenguas oficiales de la Sociedad de las Naciones.

"Gracias a la pureza de los sentimientos que unen a España y los hijos de su espíritu y de su sangre, nuestra nación fué designada para formar parte del Consejo de la Liga del cual hasta ahora había sido miembro en virtud de una cláusula eliminar del Tratado de Paz".

En seguida refiriéndose a la Liga de las Naciones, dijo:

"Confiamos seriamente alcanzar el fin que persigue la Liga y esto a pesar de los obstáculos inherentes a una tarea tan grandiosa. Esperamos que la posición adquirida por España en el concierto de las naciones, favorecerá el desarrollo de la acción política para la realización de la obra común de paz y civilización que incumbe a todos los Estados cristianos".

Al referirse a Marruecos el Monarca dijo que el Gobierno empleará todas las fuerzas de que dispone para poner rápidamente en práctica el plan económico y civilizador de ese país, plan destinado a asegurar el bienestar de los pueblos confiados bajo la tutela de España.

Pasó en seguida a hablar de la política del interior y anunció un proyecto de ley relativo a la cuestión agraria. Agregó que el Gobierno acogerá con la mayor solicitud posible las resoluciones adoptadas en la conferencia Internacional del Trabajo, celebrada en Washington y que se esforzará en el desarrollo económico del país y que remediará la situación anormal creada por la explotación de los ferrocarriles.

Anunció, finalmente, que el Gobierno someterá al Parlamento los proyectos relativos al régimen de grandes municipalidades, al monopolio de tabacos, a las relaciones entre las tesorerías y los Bancos y así mismo someterá a su consideración ciertas reformas sociales a base de sindicatos profesionales

MY LORD
Cigarrillos hechos
CON TABACO MARYLAND

HOLANDA

LA REANUDACION DE LAS RELACIONES DIPLOMATICAS CON VENEZUELA

LA HAYA 5. — El Ministro de Relaciones Exteriores ha anunciado que la convención con Venezuela por medio de la cual se reanudan las relaciones diplomáticas entre ambos países será enviada, después de su ratificación, a la Secretaría de la Liga de las Naciones, a fin de que sea registrada allí.

SUIZA

EL PARTIDO SOCIALISTA SUIZO PROHIBE A SUS MIEMBROS dedicarse a trabajos emprendidos bajo los auspicios de la Liga de las Naciones

BERNA 5. — El Comité Ejecutivo del Partido Socialista suizo ha aprobado una moción prohibiendo a sus miembros dedicarse a cualquier trabajo que se emprenda bajo los auspicios de la Liga de las Naciones, declarando que su aceptación sería incompatible con su posición de miembro del partido.

ITALIA

PROCLAMA LANZADA POR D'ANNUNZIO

ROMA, 5. — D'Annunzio lanzó hoy el siguiente manifiesto:

"El acto militar ejecutado por las tropas reales que entraron a la ciudad el 24 de Diciembre, no sólo no tuvo éxito sino que constituyó un fracaso hasta en los propósitos de quebrantar nuestras líneas. Por esto la victoria fué nuestra.

"El comandante hizo cuanto le fué posible para evitar que la ciudad fuera víctima de las crueldades, excepto en lo que se refiere al bombardeo efectuado por los navíos contra las viviendas de los pobres."

D'Annunzio declara que en lugar de entablar negociaciones, el alcalde Gigante y Hos Venturi debieron colocar bombas en las cuatro esquinas de la mesa. Agrega que éstos fueron obligados a presentar sus pechos ante el puñal cada vez que intentaron protestar.

Según el mismo manifiesto, el general Ferrario dijo que daría orden de hacer fuego contra la ciudad, pero se abstuvieron de hacer constar la amenaza en el documento que se firmó más tarde a fin de que no apareciera la verdad.

"Permítasenos por última vez, termina la proclama, saludar a la ciudad asesinada."

Se dice que el poeta está empleando toda su influencia a fin de obligar a los recalcitrantes a que depongan las armas.

SESION DEL CONSEJO NACIONAL DE FIUME

FIUME, 5. — El Consejo Nacional aprobó una moción que confirma la resolución adoptada por la ciudad en favor de su unión a Italia.

Además se ratificó el acuerdo concluído con el general Caviglia y se tributó un homenaje a D'Annunzio, "el glorioso comandante a quien la ciudad debe agradecer que haya sido libertada del yugo extranjero".

Se anuncia que el señor Grossich está organizando el Gabinete.

LLEGADA DEL PRIMER TREN CON LEGIONARIOS

ABBAZIA 5. — Ha llegado a Mattuglie el primer tren que transporta a los legionarios de D'Annunzio.

El convoy deberá continuar al interior.

LAS BAJAS SUFRIDAS POR LOS LEGIONARIOS Y REGULARES

ROMA 5. — Las bajas que tanto las tropas regulares como los legionarios tuvieron en Fiume desde el 24 de Diciembre hasta la fecha en que se firmó la capitulación de la ciudad son mucho menos considerables que las anunciadas por informaciones extra-oficiales.

Un informe semi-oficial hace saber que las tropas del general Caviglia sólo perdieron 17 hombres y quedaron heridos 120. Por parte de los legionarios las bajas alcanzaron a 18 muertos y 50 heridos. Entre los civiles hubo 2 muertos y 10 heridos.

La declaración agrega:

"Esto demuestra que las operaciones no tuvieron el carácter de un verdadero ataque a la ciudad, ataque que hubiera ocasionado grandes bajas".

CUANTIOSO ROBO DE QUE ES VICTIMA D'ANNUNZIO

ROMA 5. — "Il Tempo" dice que D'Annunzio saldrá mañana de Fiume con un destino que se desconoce.

El poeta ha sido víctima de un robo, llevado a cabo por los Arditi.

La caja fuerte de su oficina fué forzada y de élla, además de una cantidad de dinero que suma varios millones, se sustrajo una gran cantidad de documentos relacionados con la empresa llevada a cabo por el poeta.

Mil legionarios salieron ayer de Fiume para Venecia. Hoy saldrán tres cientos marineros de la flota de D'Annunzio con destino a Pola.

ALEMANIA

COMENTARIOS DE LA PRENSA ante la muerte de von Bethmann Hollweg

BERLIN 5. — La prensa alemana, sin distinción de colores políticos, hace severas apreciaciones sobre la personalidad del ex-Canciller señor von Bethmann-Hollweg, recientemente fallecido.

Los órganos liberales hacen recaer sobre el ex-Canciller las responsabilidades de la angustiosa situación actual y los diarios conservadores dicen que Alemania fué derrotada a consecuencia de las vacilaciones y la falta de energía de este político.

El "Deustche Tage Zeitung", dice que la confesión hecha por von Bethmann Hollweg en el sentido de que Alemania había cometido una falta al invadir a Bélgica sirvió de medio de propaganda para los enemigos del Imperio y que la campaña que se emprendió por éstos a raíz de esa declaración fué una de las causas del resultado nefasto de la guerra.

Todos los diarios expresan, sin embargo, que no hay nada que decir en contra del carácter personal del ex-Canciller.

LAS MEMORIAS DE VON BETHMANN - HOLLWEG

BERLIN 5. — Von Bethmann Hollweg alcanzó a concluir la segunda parte de sus memorias de guerra, pocos días antes de su fallecimiento.

CONDOLENCIAS DEL EX-KAISER A LA FAMILIA DE VON BETHMANN HOLLWEG

BERLIN 5. — El ex-Kaiser ha enviado su condolencia al hijo del ex-Canciller imperial Von Bethman Hollweg, recientemente fallecido.

El ex-soberano dice:

"Fué un noble hombre, cuyo servicios en favor del bienestar del pueblo se inspiraron en la honrada convicción y el sincero deseo de obrar bien.

"Sus hechos ahora pertenecen a la historia, pero su memoria será siempre respetada por mí".

El ex-Kaiser encargó a su hijo Oscar que concurriera a los funerales del ex-Canciller en su representación.

EL GOBIERNO ALEMAN CONTESTA LA NOTA

DE LA COMISION MILITAR ALIADA

BERLIN, 5. — El Ministerio de Relaciones Exteriores ha enviado una nueva nota al Presidente de la Comisión Militar interaliada, contestando la nota que le enviara la Comisión con fecha 23 de Diciembre en la que expresaba la opinión de que la "Ordnungs Polizei" era solamente la policía de seguridad reforzada y que todas las policías uniformadas habían sido aumentadas en una forma que no permite el Tratado de Paz.

La respuesta alemana, que es una larga disertación técnica, niega esas aseveraciones agregando que, "en la reorganización de su policía el Gobierno alemán cumple lealmente las prescripciones del Tratado de Paz y las de las notas de 22 de Junio y 12 de Agosto. Además, el Gobierno alemán niega la acusación de haber violado en la forma indicada el Tratado de Paz, declarando que esa acusación es infundada."

CHOQUE ENTRE LA POLICIA Y LOS COMUNISTAS

BERLIN 5. — A consecuencia de un choque ocurrido en Flensburg entre la policía y los comunistas, durante los funerales del comunista Hoffman, resultaron 7 muertos y 22 heridos.

Hoffman fué muerto por la policía al tratar de evadirse.

Los comunistas, en la tarde después de los funerales, trataron de atacar a los cuarteles de la policía. Los guardias dispararon al aire a modo de intimación, pero se vieron obligados a cargar.

Se han efectuado cuarenta arrestos incluso el leader del partido comunista.

HUELGA DE LOS OBREROS FERROVIARIOS

LONDRES, 5.—Noticias recibidas de Berlín hacen saber que la mayoría de los obreros de los ferrocarriles alemanes se pronunciaron en favor de la huelga.

Se anuncia que en los distritos del Ruhr y del Rhin, el 91 por ciento de los obreros votaron por la huelga, en caso de que no se aumenten los salarios.

El Ministro conside
peticiones de los trabaj
exorbitantes y los ha
con destituir a todos los
tas.

GRECIA

**EL REY CONSTANT
ENFERMO**

LONDRES, 5. —
News" publica un d
Atenas que dice que el
tantino guarda cama a
cia de encontrarse
bronquitis.

RUSIA

**TCHICHERIN CONTES
TA DEL GOBIERNO**

LONDRES, 5.—"The
blica un despacho de
dice que el Ministro de
del Soviet, señor Tch
contestado la nota del
Relaciones de Rumania
be Jonescu, diciéndole
sia ni Ukrania intentan
tra Rumania y que el
rá imposible si ese país
cumple lo dispuesto en
rencias de paz.

TURQUIA

**LA ASAMBLEA NACIO
ANGORA CONFIERE
DE FELD MARISCAL
TAFA KEMAL B**

ANGORA, 5.—Musta
Bajá envió a Mr. Lloyd
mensaje irónico en que
al Gobierno británico
los nacionalistas, prove
mil fusiles, gran cantid
niciones y material de
armenios, armamentos
han entregado a los
de acuerdo con las
tratado de paz recient
mado.

La Asamblea Naciona
creó a Mustafá Kemal
mariscal del Ejército
en pago de los servicio
prestado a la patria.

CANADA

**LA PRODUCCION DE
LES**

OTTAWA 5. — El D
to de Minas ha anunc
producción mineral
durante el año 1920 al
suma de 200 millones
La producción de oro
millones de dólares;
fué de 13.500.000 libr
zinc de 42 millones de

ESTADOS UNI

**ESTABLECIMIENTO
NICACIONES CABLEG
DIRECTAS CON**

WASHINGTON 5. -
posible que las comun
Cuba queden establecid
mavera próxima grac
bles cuya instalación s
en estos días.

Uno de esos cables
mente a La Habana
York.

**NUMERO DE QU
RANTE EL AÑO**

NUEVA YORK 5. -
estadística compilada
R. G. Dun y Co., d
pasado, se produjeron
8,881 quiebras de firm
les con un pasivo q
295.121,805 dólares.
En 1919 las quiebra
un pasivo de 113.291,2
La firma citada más
que después de cuatro
las quiebras iban en
en el último año han
ducirse en mucha ma
en un período en que la
han llegado a ser gene

LA INTERVENCION

WASHINGTON 5. -
tamento de Estado ha
que el Secretario interino
ha dado seguridades al G
Cuba de que los Estados
tienen intención de Inte
litarmente en el país.

**LA PERMANENCIA
TROPAS NEGR
en la zona de ocupación
Alemania**

WASHINGTON 5. -
tado Mr. Britter present
mara de Representante
ción en favor del ret
tropas coloniales franc
región del Rhin.
Al fundar su moción
do Britter, dijo: "Miles
danos solicitaron del
del Congreso interpus
fluencia, hasta donde
patible con los intereses
ción, para que se indic
tros aliados que el m
to de tropas de colonia

LIBROS de hojas sueltas, varios tamaños
TINTEROS de metal, madera y cristal
PAPEL blanco, rosado y amarillo 28x34"
PAPEL secante 19x24"
REGLAS redondas, varios tamaños
TINTA "Stephens" legítima
PLUMAS "Esterbrook"
CLIPS, ganchos y máquinas para unir papeles
ELASTICOS para billetes
PAPELES carbónicos, etc., etc.

ACABAMOS DE RECIBIR UNA GRAN PARTIDA, Y VENDEMOS POR MAYOR Y AL DETALLE

Morrison & Co.
AHUMADA 65 - 77. —SANTIAGO

PICADORAS DE PASTO Y ENSILAJE
"Deering - Internacional"

No necesitan recomendaciones permanentes, son las mejores según opinión universal.

Lista completa de compradores a disposición de los señores interesados donde sus únicos importadores.

SAAVEDRA, BENARD & Cía.

CASA E. TURR
PARA EL
CAMBIO GENERAL DE MONEDAS
Es la Casa recomendada por los Bancos, Embajadas, Legaciones y Cons
COMPRA PREMIO
DE NAVIDAD
Cuya LISTA OFICIAL está ya a la disposición de los interes

DIRIGIRSE:

SANTIAGO
Pasaje Balmaceda N.o 10
(Huérfanos frente a Gath & Chaves)
Teléfono Inglés 678

BUENOS AIRES
Galería Guemes
(Florida frente a Gath & Chaves)
Unión Teléf. 6290 - Avenida

VALPARAIS
Calle Prat 116
(Entre el Banco de Chile y
Teléfono Inglés 67

PIDA LOS EXQUISITOS VINOS
TARAPACA - ZAVALA
En todo Almacen y Restaurant de importancia

sas en la zona ocupada de Alemania. no está llamada a favorecer la causa de la justicia y de la humanidad. Es imposible creer que una nación civilizada pueda soportar durante largo tiempo la permanencia de las tropas africanas semi-civilizadas en la región del Rhin, cuando no sólo formulan protestas no sólo las mujeres de todos los países del mundo sino también los altos personajes ingleses y hasta franceses que conocen los actos de brutalidad que esas tropas cometen diariamente".

La moción del diputado Britter está firmada por más de 30 mil ciudadanos norteamericanos y un folleto titulado: "Manifiesto de las mujeres blancas a las mujeres norteamericanas".

En este folleto se consignan los muchos asesinatos, asaltos, robos y afrentas infligidas a las mujeres, ancianos y niños, actos que aparecen plenamente comprobados.

EL DESARME NAVAL MUNDIAL

WASHINGTON 5. — La Comisión de Relaciones Exteriores del Senado volvió a discutir hoy la cuestión del desarme naval del mundo, sin llegar a ningún resultado.

LA LLEGADA DEL ALCALDE DE CORK

WASHINGTON 5. — El Departamento de Estado ha ordenado que se inicie una investigación a fin de determinar las circunstancias que rodean la llegada de Mr. O. Callaghan, alcalde de Cork, al puerto de Newportnews.

El alcalde de Cork llegó como estibador y sin pasaportes.

SE PEDIRA LA EXPULSION DE UN SOCIALISTA DE LA ASAMBLEA DE NUEVA YORK

ALBANY 5. — El miembro de la Asamblea Legislativa Mr. Halpern, republicano, se prepara a presentar una moción a esa corporación pidiendo que se expulse de la Asamblea del Estado de Nueva York al socialista Charles Salomón, que fué nuevamente elegido en Noviembre.

DECLARACIONES DE LOS MOLINEROS EN UNA SESION DEL DEPARTAMENTO DE NAVEGACION

WASHINGTON, 5. — Los representantes de los intereses molineros, en la sesión celebrada hoy por el Departamento de Navegación, declararon que los agricultores norteamericanos tendrían que sufrir fuertes pérdidas si se aumentaban los derechos de exportación a la harina.

Los molineros favorecen la igualdad de los derechos al trigo y a la harina, pero encarecen que no se aumente la actual diferencia de cinco centavos por quinientas libras, en favor de la harina.

Declaran que los agricultores norteamericanos han perdido mucho más de 375 millones de dólares a causa del despacho preferente del trigo, y aseguran que las agencias de los Gobiernos extranjeros, con las antiguas tarifas, controlaban el mercado de exportación del trigo norteamericano, en detrimento de los molinos de los Estados Unidos.

Mr. PETER MAC SWINEY Y Mr. O'CALLAGHAN LLEGAN A AMERICA

NEWPORNEWS (Virginia), 5. —El hermano del finado alcalde de Cork, Mr. Peter Mac Swiney, y el actual alcalde de aquella ciudad, Daniel O'Callaghan, llegaron a ésta el Martes en la noche, como estibadores del vapor "West Canón", procedente de Irlanda.

Ambos fueron encarcelados, pero Mac Swiney presentó un pasaporte y O'Callaghan, que no le tenía, fué puesto más tarde en libertad, quedando sí bajo la vigilancia de las autoridades de inmigración.

AUDIENCIAS DEL PRESIDENTE WILSON

WASHINGTON 5. — El Presidente Wilson recibió en audiencia hoy a mediodía a los Ministros de Tchecoeslovaquia y de Nicaragua.

EL ESTUDIO DE LOS PROYECTOS SOBRE TARIFAS ADUANERAS

WASHINGTON 5. — El Presidente de la Comisión de Ejecución Legislativa del Senado, Mr. Forney,, ha anunciado que se llevan a efecto los preparativos necesarios para presentar un nuevo proyecto elaborado por los republicanos sobre tarifas aduaneras, en las sesiones extraordinarias a que convocará el Presidente electo.

Mr. Fordney dijo que la Comisión se propone oir todas las informaciones sobre las mencionadas tarifas hasta que se haya dado oportunidad para que todos los intereses hayan sido expuestos ante ella.

La comisión citada empezará mañana a estudiar el proyecto Underwood sobre las tarifas que comprenden los productos químicos aceites y pinturas.

DECLARACION DE UN DIRIGENTE OBRERO

MARION, 5.—Mr. Doak, vicepresidente de la Sociedad "Fraternidad", compuesta por obreros ferroviarios, fué entrevistado por el corresponsal de la United Press, después de conferenciar con el Presidente electo Mr. Harding.

Mr. Doak declaró que el futuro Presidente simpatiza con los intereses de los obreros.

MOCION PRESENTADA POR UN SENADOR A FIN DE RATIFICAR EL TRATADO DE VERSALLES

WASHINGTON, 5.—El senador demócrata, Mr. King, presentó al Senado una moción que propone la eliminación del pacto de la Sociedad de las Naciones del Tratado de Versalles y la ratificación de éste con esa enmienda.

La moción dice: "La aceptación imperativa de la paz con Alemania no puede ser postergada por más tiempo".

ENMIENDA RECHAZADA POR LA CAMARA DE REPRESENTANTES

WASHINGTON, 5.—Después de un debate de dos días la Cámara de Representantes rechazó, por 132 votos contra 125, la enmienda propuesta al proyecto Sundry de gastos civiles, que propone agregar diez millones al presupuesto para la construcción de una planta elaboradora de nitratos.

MEXICO

ES PROBABLE LA REUNION DE DOS CONGRESOS OBREROS EN MEXICO

MEXICO 5. — Es probable que, en la próxima semana se reunan en esta capital dos congresos obreros; uno de ellos constituído regularmente por la Convención Pan-Americana y el otro convocado hoy como una demostración de protesta, por los miembros de la Federación que no están de acuerdo con ella.

La Federación Obrera Norte-Americana parece ser la roca que separa a ambas facciones, pues hoy día aparecieron carteles en que se hacía notar que, mientras la Federación Obrera norte-americana no está reconocida por la Tercera Internacional de Moscow, el Congreso ha adherido a ella.

BRASIL

RIO DE JANEIRO 5. — **Ley de residencia.** — Se sancionó una ley que autoriza la expulsión de extranjeros en determinados casos.

Próxima llegada del "Sao Paulo". — El 8 de este mes debe llegar procedente de Portugal el dreadnought "Sao Paulo", a cuyo bordo viene los restos de los ex-emperadores del Brasil.

Raid a Buenos Aires. — El aviador Delamare intentará nuevamente el raid aéreo a Buenos Aires.

RIO DE JANEIRO, 5.— **La llegada de los restos de los ex-Emperadores.**—Los Gobiernos de todos los Estados y diferentes asociaciones enviarán delegaciones a fin de que asistan a las ceremonias a que dé lugar la llegada de los restos de los ex-Emperadores del Brasil.

URUGUAY

MENSAJE DE Mr. COLBY AL PRESIDENTE BRUM

MONTEVIDEO, 5. — El Secretario de Estado norteamericano, Mr. Colby, que viaja con destino a su patria, a bordo del dreadnought "Florida", ha enviado al Presidente Brum un radiotelegrama en que agradece las demostraciones de hospitalidad que durante su estada le tributaron tanto el pueblo como el Gobierno uruguayo.

MONTEVIDEO, 5.— **Protesta de los periodistas dominicanos.**— El Círculo de la Prensa ha recibido telegramas procedentes de Santo Domingo, en los que se protesta por la dominación militar norteamericana que se ejerce en aquella República.

ECUADOR

GUAYAQUIL 5. — **La producción de cacao.** — La Asociación de Agricultura ha reanudado las compras de cacao a razón de 17 sucres el quintal.

Vice-Rector de la Universidad — El doctor señor Miguel Alcivar ha sido nombrado vice-Rector de la Universidad.

Construcción de obras públicas. —La misión italiana que preside el coronel Acorsi ha presentado al Gobierno propuestas para la construcción de obras por valor de 40 millones de Sucres.

RECEPCION OFRECIDA POR EL PRESIDENTE DE LA REPUBLICA

QUITO, 5.—El Presidente de la República ofreció una magnífica recepción a la que asistió el Cuerpo Diplomático y consular, como así mismo altos funcionarios de la administración.

El discurso pronunciado por el decano del Cuerpo Diplomático, el Ministro de Estados Unidos, Mr. Ch. S. Hartman, produjo excelente efecto en la concurrencia. Mr. Hartman dijo en una parte de su discurso: "Reconocemos que muchos y difíciles problemas están reclamando la atención de Vuestra Excelencia, que encontrará la solución necesaria, pero reconocemos también que la nación está afrontando situaciones extraordinariamente graves."

El Presidente de la República dijo en su discurso: "Las naciones son como los individuos, no pueden vivir aisladas y en la comunicación de sus ideas y en el cambio de sus recursos es menester que vuelvan a la práctica leal de los principios fundamentales de la vida humana, sin los cuales es imposible el mantenimiento del orden, la conservación de la paz y el creciente progreso de los pueblos..

"La sincera veracidad en el trato recíproco y el reconocimiento y respeto del derecho ajeno en el intenso desenvolvimiento de la actividad propia en todas las manifestaciones del trabajo, ha sido y será siempre la única base de la civilización, en el orden interior de cada pueblo, como en el orden universal de las naciones".

BOLIVIA

LAS ACTIVIDADES POLITICAS PARA LA ELECCION DE PRESIDENTE

LA PAZ 5. — El señor Ismael Montes ha dirigido un cable desde París a la Convención, [illegible]do al pueblo que elija el Presidente constitucional. entregándose interinamente el mando al presidente de la Convención.

El señor Montes agrega en su cablegrama que no terciará en la lucha electoral.

Continúa la discordia entre los grupos republicanos en la Convención, dándose como segura la elección indirecta del señor Bautista Saavedra para Presidente de la República.

La oposición la forman, desde ahora, los liberales, radicales y socialistas y la minoría republicana encabezada por los señores José María Escalier y Daniel Salamanca.

ARGENTINA

BUENOS AIRES, 5. — **La visita del Infante don Fernando de Baviera.** — El Innfante don Fernando, acompañado de los Ministros, de los generales Uriburu y Dellepiane y numerosos invitados se trasladaron al Campo de Mayo.

A la llegada de la comitiva se rindieron los honores correspondientes.

El Infante visitó los cuarteles y el polígono de tiro de combate. Además, presenció las evoluciones que ejecutaron los soldados. El ilustre visitante quedó muy bien impresionado de su visita.

En el casino de oficiales se sirvió un almuerzo. El comedor estaba engalanado con las banderas de España y de Argentina.

Manifiesto de un socialista.—"La Razón" publica un manifiesto del diputado socialista Repetto sobre el maximalismo.

Afirma el citado diputado que el Gobierno de Moscou no es ni siquiera socialista.

"La Tercera Internacional de Moscou despierta algún entusiasmo entre los socialistas de Buenos Aires, pero la doctrina predicada en el Congreso citado sólo está destinada a producir un estallido de guerra civil en las naciones."

El señor Repetto considera que nuestro ambiente es refractario por el momento para una evolución maximalista que en caso de declararse sería rechazada.

Las carreras de mañana en el Hipódromo. — En los círculos deportivos de esta capital y del Uruguay reina gran expectativa por las carreras que se realizarán mañana en el Hipódromo de Maroñas, carreras en las que participarán los mejores caballos uruguayos y argentinos.

Incendio en el dique N.o 1. — Hoy en la madrugada se produjo un incendio a bordo del "Pacific Transport" que se encuentra en el dique número 1. Los bomberos emplearon dos horas para dominar el fuego. Los perjuicios ocasionados por el siniestro son importantes.

La situación en Santa Cruz.— Las noticias procedentes de Santa Cruz hacen saber que la situación es allí más tranquilizadora.

Se ha dispuesto el envío de un escuadrón de caballería a ese territorio.

Llegada de inmigrantes. — En el vapor francés "Samara" han llegado 447 inmigrantes.

BUENOS AIRES, 5.— **Recepción del Ministro de Alemania.**— Con el ceremonial de protocolo, el Presidente Irigoyen recibió al nuevo Ministro de Alemania, herr Pauli.

Audiencia concedida por el Presidente.—El señor Irigoyen recibió en audiencia privada al príncipe don Fernando de Baviera y Borbón y al señor Francos Rodríguez.

La entrevista fué cordialísima. Un público enorme ovacionó a los visitantes a la salida del palacio presidencial.

VALPARAISO

LAS INCIDENCIAS MARITIMAS. — Como preveíamos ayer, la cuestión surgida entre los gremios de tripulantes de vapores y los armadores tiende a agravarse y hacerse extensiva a otras naves.

En efecto, los tripulantes del "Aysen" notificaron a la gerencia de la Compañía Sud-Americana de Vapores, propietaria del vapor, que no saldrían al trabajo y, por lo tanto, el barco no zarparía mientras la Compañía no prometiera acceder a las demandas de los tripulantes del "Renaico".

Como se sabe, los tripulantes del "Taltal" también han hecho declaraciones análogas a las de los del "Aysen".

Los solicitantes están decididos a no salir al trabajo sin la promesa formal de los armadores de que sus peticiones serán atendidas.

EL CRUCERO INGLES "SOUTHAMPTON". — Ayer fondeó en este puerto el crucero de S. M. B. "Southampton".

Después de los saludos a la plaza y a la insignia del contraalmirante Soublette, enarbolada en el "O'Higgins", el contraalmirante Hunt bajó a tierra a fin de visitar a las autoridades de la provincia.

EL SEÑOR JOSE RAFAEL BUSTAMANTE. — Ayer a las tres de la tarde se embarcó en el vapor "Guatemala", con destino a su patria ,el Encargado de Negocios del Ecuador señor don José Rafael Bustamante acompañado de su distinguida esposa señora Hipatía Cárdenas de Bustamante.

MAVIMIENTO MARITIMO. —

Ayer entraron:

El vapor americano Santa Elisa, de Nueva York.

El vapor americano La Primera, de Corral.

El crucero inglés Southampton, de Inglaterra.

Ayer salieron:

El vapor inglés Guatemala, para Panamá, Colón e intermedios.

El Aysen, para Lota.

El Itata, para Corral.

CONVERSANDO CON DON GUILLERMO CORDOBA

SUS TRABAJOS FUTUROS

Tuvimos en la tarde de ayer el agrado de recibir la visita del señor Guillermo Córdoba, autor del monumento a Hernando de Magallanes, recientemente inaugurado.

El señor Córdoba regresaba de Punta Arenas, donde había ido a montar el monumento de que es autor y a participar de las fiestas con que se ha conmemorado el IV aniversario del Descubrimiento del Estrecho.

FOTOGRAFIA DEL MONUMENTO A MAGALLANES RECIENTEMENTE INAUGURADA, TOMADA PARA EL AUTOR SEÑOR CORDOBA Y EN LA CUAL APARECE EL NOTABLE ESCULTOR NACIONAL

Después de charlar algunos minutos, interrogamos al señor Córdoba sobre sus futuros proyectos y tuvo a bien expresarnos que dentro de poco regresaría a Buenos Aires, donde tiene instalado su taller, a fin de consagrarse a dar término a una alegoría escultórica que representa "El Dolor", y que le ha sido encomendada por la señora Sampaio viuda de Ahumada.

Esta escultura está destinada a coronar el mausoleo del distinguido caballero y filántropo señor Ricardo Ahumada, erigido en el Cementerio General de Santiago.

En seguida nos manifestó que había sido invitado a tomar parte en el concurso que la provincia de Salta ha abierto para erigir un monumento a la memoria del arrogante y valeroso guerrillero de la independencia argentina, general Güemes.

El hábil escultor trabaja tesoneramente: los laureles cosechados no han dormido su espíritu de artista y de infatigable trabajador.

EN LA REGION CARBONIFERA

ESTUDIO DE LA SITUACION DE LOS OBREROS

En el día de ayer, el delegado de los obreros de la región carbonífera, señor Broughton, conferenció con el Presidente de la República señor Arturo Alessandri y el Ministro de Industria señor Zenón Torrealba.

En dicha conferencia, el señor Broughton, hizo una exposición de la situación actual de los obreros de la indicada zona, refiriéndose especialmente, a las dificultades pendientes y a los problemas que dicen relación con la vida obrera en la zona y que penden de la consideración del Gobierno.

Tanto el Presidente de la República como el Ministro del ramo manifestaron al delegado, que se ocuparían en especial en la pronta solución de las cuestiones pendientes.

Por su parte el señor Torrealba manifestó al señor Broughton que la comisión de senadores y diputados designada para estudiar especialmente lo relacionado con la región del carbón, ya tenía un tanto avanzado dicho estudio, por lo cual en una fecha no muy lejana, quedaría en situación de informar al Gobierno sobre lo que debe hacerse para restablecer en forma definitiva, la normalidad en la zona y solucionar todas las cuestiones pendientes.

—La Comisión que estudia estos problemas se reunirá mañana.

Brillantes

Se realiza un muestrario de anillos con brillantes de primera agua, blanco azul, corte fino, por cuenta de una gran Casa de Londres. Aprovechar la ocasión.

MONEDA 888

E-10

SE ARRIENDA

ESPLENDIDO LOCAL, especial para industria, con casa habitación, luz y fuerza eléctrica, gas industrial, teléfono, etc., en Arturo Prat 1066.

Tratar en San ANTONIO 444

JABON OBRERO

Ideal para sacar toda clase de manchas de la piel.

0.50 Pastilla

En las principales Boticas, Almacenes y Mercerías.

E-8

RESFRIADOS CAUSAN DOLOR DE CABEZA

El LAXATIVO BROMO QUININA destruye la causa. Se usa en todo el mundo para curar un resfriado en un dia. La firma de E. W. GROVE se halla en cada cajita. Hecho por a PARIS MEDICINE Co. St. Louis. E. U. de A. P.

EL NUEVO INTENDENTE DE SANTIAGO

SE HACE CARGO AYER DE SU PUESTO

Propósitos de este funcionario en lo que respecta a los servicios locales

Entrevista con el señor Mackenna Subercaseaux

Ayer se hizo cargo de su puesto el señor Alberto Mackenna Subercaseaux, nombrado recientemente Intendente de Santiago.

A las tres de la tarde llegaba a la Intendencia el señor Mackenna Subercaseaux, siendo recibido por el señor Valdivieso Blanco, quien procedió inmediatamente a entregar la banda intendilicia a su sucesor, siguiéndose a esta ceremonia la entrega de la documentación y archivo de la oficina.

Momentos más tarde llegaban a cumplimentar al nuevo Intendente, el Prefecto de Policía, coronel señor Toledo Tagle, acompañado de todos los jefes y empleados superiores del Cuerpo.

El señor Mackenna departió algunos momentos con los jefes policiales, imponiéndose ligeramente de algunas necesidades del servicio, ocupándose en seguida en atender el despacho diario de la Intendencia.

En la tarde, el señor Mackenna conferenció con el Presidente de la República.

El señor Mackenna ha sido muy felicitado por este nombramiento.

ENTREVISTA CON EL SEÑOR MACKENNA SUBERCASEAUX

El nombramiento recaído en la persona del señor Alberto Mackenna Subercaseaux ha sido unánimemente bien recibido, por cuanto su personalidad se ha destacado en este último tiempo con los caracteres de una profunda versación en todo lo que se refiere a problemas locales.

Sus viajes por el extranjero y la cultura que le distinguió durante su actuación dentro de la diplomacia, lo capacitan hoy especialmente para un desempeño brillante del cargo que el Gobierno del señor Alessandri le ha confiado.

Con motivo de haberse hecho cargo de su puesto, fuimos ayer a entrevistarlo, entrevista a la que el señor Mackenna accedió gustoso.

—¿Qué puedo yo decirles, empieza nuestro entrevistado, respondiendo a nuestras preguntas, que guarde relación con el cargo que entro a desempeñar?

Una declaración de programa casi no es posible, mucho menos tratar de definir exactamente cuánto pienso hacer, pues no sé qué circunstancias van a rodear mi labor futura en la Intendencia. Pero, para comenzar, puedo decirles que voy a este puesto animoso, bien inspirado y con mis mejores energías dispuestas a un empleo provechoso y que reporte útiles resultados.

Hay un punto que considero fundamental para la buena marcha de las funciones de un intendente. El es la perfecta armonía, diré mejor, estrecho acuerdo, que debo existir entre éste y la administración municipal.

En este sentido, estimo que el ideal sería la creación de la intendencia municipal, organismo que refundiera en uno solo estos dos poderes, cuya separación implica una diversidad de aspiraciones, en perjuicio del progreso local.

Pero ya que ello no es posible, por las claras y terminantes disposiciones de nuestra Constitución, repito que se hace necesaria una unión estrechísima de estos dos poderes, para que juntos puedan realizar las importantes labores que se dejan sentir en toda ciudad organizada y moderna.

Como proyectos, agrega el señor Mackenna, no me atrevo a insinuar ninguno, pues son tantos los que surgen a cada paso que demos por nuestras calles, que considero que es más oportuno procurar el cumplimiento de los más necesarios, sin hacer una exposición de ellos.

Desde luego existe el proyecto de hermoseamiento del Cerro San Cristóbal, cuyos arreglos hasta ahora no responden al verdadero interés que debe tener este nuevo paseo para la capital. La circunstancia de ser éste un cerro alto, de especial adaptación para un paseo único, es suficiente razón para que las autoridades pongan al servicio de su realización todos los medios que les sean dados.

Hay un proyecto que pende actualmente de la consideración de las Cámaras, que establece una contribución legal de un 10 o|o sobre los teatros y espectáculos públicos. Esta contribución se extiende únicamente a las localidades bajas de los teatros y a los espectáculos no populares.

El dinero que se produzca por este capítulo una vez despachada la ley respectiva, será destinado al ornato y embellecimiento del San Cristóbal, atendiendo también a la higienización del paseo.

El señor Mackenna nos habla a continuación de los problemas sociales, cuyas soluciones han sido ligadas en este último tiempo al criterio del intendente.

—Estimo, nos dice el señor Mackenna, que las huelgas, movimientos obreros y dificultades que se originen entre el capital y el trabajo, deben ser solucionadas de acuerdo con el espíritu nuevo que se manifiesta en los grandes pueblos, si. justicia para todos y contemplando debidamente las necesidades del proletariado. Creo que un criterio tranquilo, sin apasionamiento ni frialdades, puesto en la persona del intendente, al servicio de dichos problemas, reportará generales beneficios y hará efectiva labor en beneficio local.

Existe aún otro punto, nos agrega el nuevo intendente, cuya resolución he abordado desde hoy mismo. He citado para el Sábado próximo, [illegible], a una reunión de vecinos, representantes de la política y miembros de la sociedad, a fin de que se arbitren los medios necesarios para adquirir la Casa Colorada de la calle Merced, donde fué firmada el acta de nuestra Independencia, conservándose allí el tintero y la pluma que se utilizaron en tan memorable acto.

Esta casa, verdadera reliquia en nuestros días, está en peligro inminente de desaparecer, si el Gobierno no la adquiere para sí; pues es sabido que para el ensanche de una casa comercial, ya se han hecho subidos ofrecimientos por ella, para demolerla y aprovechar su terreno en nuevas construcciones. Este solo peligro que dejo expuesto, lo considero como una vergüenza para la dignidad nacional que no podría aceptar jamás el desaparecimiento de una reliquia de esa especie.

—Mi gran aspiración, termina el señor Mackenna, es que la ciudad elija en el próximo período una municipalidad culta, moderna y progresista, con la cual pueda establecerse una provechosa cooperación que redunde en bien de la ciudad.

EL EMPRÉSTITO FERROVIARIO

LA CAMARA DE DIPUTADOS DESPACHA AYER EL PROYECTO CON ALGUNAS MODIFICACIONES

Acuerda fijar en 5 millones de libras esterlinas el monto del empréstito

Los propósitos de la Empresa en la inversión del empréstito

Desde algún tiempo atrás han venido preocupando la atención del público las medidas propuestas por el Gobierno para solucionar la difícil situación financiera porque atravieza la Empresa de los Ferrocarriles del Estado.

El Gobierno, al efecto, envió al Congreso un mensaje pidiendo autorización para contratar un empréstito por la suma de 7.755,000 libras esterlinas. El producto de este empréstito se destinaría a la realización del plan de obras y mejoramiento de la red ferroviaria, adquisición de equipo y electrificación de la primera zona.

Aprobado este proyecto de ley en el Senado pasó a la Cámara de Diputados dondo su discusión ha sido larga.

En la sesión de ayer la Cámara joven despachó el proyecto de ley introduciendo en él algunas modificaciones por las cuales deberá volver a la Cámara remisora.

En la forma aprobada por la Cámara de Diputados, el proyecto establece que se contratará un empréstito por el término de 5 años y al tipo del 8 por ciento, ascendente a 5 millones de libras esterlinas.

El producto del empréstito servirá a la Empresa de los Ferrocarriles del Estado para la realización del plan de obras y mejoramiento en la red ferroviaria propuesto por el Consejo de los Ferrocarriles y aprobado por el Supremo Gobierno, para integrar las sumas que la misma Empresa compruebe haber invertido en obras ferroviarias y para cancelar sus deudas al Banco de Chile.

El servicio del empréstito se hará por el Estado y la Empresa reintegrará el valor de este servicio para lo cual debe destinar hasta un 15 por ciento de sus entradas brutas que depositará mensualmente en la Tesorería Fiscal de Santiago. Con estas sumas podrá el Fisco servir los intereses y las amortizaciones del empréstito.

Como se vé el proyecto despachado ayer por la Cámara de Diputados rebaja la suma del empréstito de 7 millones setecientas cincuenta y cinco mil libras a 5 millones de libras y suprime el artículo del proyecto primitivo que autorizaba al Presidente de la República para emitir bonos con cargo al empréstito.

Con el Ministro de Hacienda

En la mañana de ayer se efectuó una reunión en la Presidencia, a la cual asistieron el Presidente de la República don Arturo Alessandri, los Ministros de Hacienda y Ferrocarriles y el Director de al Empresa don Manuel Trucco.

En esta reunión se estudió largamente la forma de llevar a efecto el empréstito ferroviario.

De regreso de la Cámara tuvimos oportunidad de hablar breves momentos con el Ministro de Hacienda, quien ha activado en forma eficiente esta medida financiera.

El señor Matner se manifestó complacido de la muestra de confianza que había recibido de la Cámara joven al despachar el proyecto presentado y nos dijo que creía que en breve quedaría definitivamente solucionado este asunto en el Senado.

Con el Director de los Ferrocarriles

Hemos conversado también con el Director de los Ferrocarriles señor Manuel Trucco quien nos ha dicho que parte de este empréstito está destinado a saldar los contratos recientemente celebrados con firmas americanas para la provisión de carbón a los ferrocarriles. Además, en su mayor parte, el empréstito servirá para la renovación y adquisición de equipo y para efectuar importantes obras tales como construcción de Estaciones, Maestranzas y electrificación de la 1.a zona.

Con este alivio financiero de la Empresa, nos continúa diciendo el señor Trucco, los servicios de movilización de productos podrán responder a las necesidades del país.

Ampliando también sus medios de acción, la Empresa podrá en lo sucesivo mantener una situación financiera normalizada.

MOTOR ELECTRICO

uno compro en buen estado de de 3 H. P. 220 volts.

Dirigirse a S. P.

SANTO DOMINGO 887

E-8

11 DE ENERO DE 1921, Extraordinario Sorteo de

$ 300,000 Ncs.

Participe usted en este importante sorteo que efectuará la Lotería Nacional Argentina, el 11 de Enero de 1921, y adquiera los billetes que dan opción a este gran Sorteo en la prestigiada Casa verdaderamente chilena, LEONIDAS ROJAS.

PRECIOS DE ESTOS BILLETES: $ 200 EL BILLETE ENTERO; $ 100 MEDIO BILLETE Y $ 22 EL DECIMO

Ordenes y giros postales y telegráficos o Letras bancarias, dirigirlos a

LEONIDAS ROJAS

SANTIAGO: CASILLA 2433. — GALERIA ALESANDRI 8-A (ENTRANDO POR BANDERA)
BUENOS AIRES, CORRIENTES 435. — CASILLA Número 1047

OSNABURGO PARA SACOS HARINEROS

OFRECEMOS PARA ENTREGA INMEDIATA EN SANTIAGO

DUNCAN, FOX & Co. -:- Bandera 529 - 533

LOS MARINOS JAPONESES EN NUESTRA CAPITAL

CONTINUAN AYER LOS FESTEJOS EN SU HONOR

El banquete en la Escuela Militar. — En la noche el Encargado de Negocios del Japón ofrece un baile en los salones del Club Hípico

Los marinos japoneses, que desde anteayer son nuestros huéspedes, han continuado siendo objeto de especiales demostraciones de afecto y simpatías. No ha sido menester la verificación de festejos especiales para que nuestras instituciones armadas, las autoridades, especialmente el pueblo, demostraran la sincera inclinación que contribuye a armonizar la cordialidad que siempre ha existido entre el Japón y este país.

Las dificultades del idioma, como lo ha dicho el Encargado de Negocios en su discurso en el Palacio de la Moneda, no han influído en nada para el pronunciamiento de este afecto recíproco entre estos dos pueblos y así, se ha podido ver el espectáculo interesante de la camaradería con que los marineros y los soldados chilenos han atendido a los visitantes japoneses realzando una vez más la confraternidad que existe entre ambos pueblos.

MIEMBROS DEL ESTADO MAYOR JAPONES ACOMPAÑADOS DEL MINISTRO DE MARINA, DE ALGUNOS JEFES DEL EJERCITO Y LA ARMADA EN LA ESCUELA MILITAR

Sabido es que al pueblo es muy difícil de hacerle comprender aquello que él mismo no siente y que no ha podido comprender; pero en el caso de la visita de los marinos japoneses, es satisfactorio dejar constancia de que, las manifestaciones oficiales, han tenido su complemento en las ruidosas y sinceras demostraciones de amistad tributadas precisamente por el pueblo a los dignos representantes de la Armada japonesa.

VISITANDO LA CIUDAD

Durante todo el día de ayer los marinos japoneses, los oficiales y la marinería han salido en carruajes a recorrer la ciudad conociendo, aunque en forma muy vaga, los principales paseos públicos y otros sitios que ofrecen alguna expectativa a los visitantes extranjeros.

Los huéspedes japoneses han recibido de parte del público, en las calles de la ciudad, el homenaje de aplausos muy sinceros que han sido retribuídos galantemente por los distinguidos viajeros.

LA SEÑORA DE AMARI, EL ENCARGADO DE NEGOCIOS DELJAPON, SEÑORAS DE LA SOCIEDAD, ALMIRANTE FUNAGOSHI, MIEMBROS DEL CUERPO DIPLOMATICO Y ALGUNOS JEFES DEL EJERCITO EN EL BAILE DE ANOCHE EN EL CLUB HIPICO. EN LA FOTOGRAFIA PUEDEN VERSE LOS SALONES ADORNADOS AL ESTILO JAPONES

Hemos tenido oportunidad de conversar breves palabras con algunos marinos y cadetes, los cuales se encuentran muy bien impresionados de la ciudad, admirando además la unidad de raza que han podido apreciar aquí en forma muy palpable. Los marinos se mostraron vivamente interesados en visitar el Museo Histórico Militar y al efecto todos ellos han pasado por los salones del edificio respectivo, deteniéndose en la observación de las numerosas reliquias. En seguida escucharon con interés la disertación que sobre nuestra Historia Militar hicieron algunos profesores que los acompañaban.

El temperamento militar de los japoneses se demostró aquí con el respeto que les merecía cada uno de nuestros trofeos ante los cuales se descubrían reverentes.

LLEGADA DE NUEVOS MARINEROS

Con el expreso de las once veinticinco, en varios carros especiales que venían agregados a este convoy, arribaron a Santiago seiscientos setenta y un marineros, los cuales desembarcaron en la Estación Yungay. De allí se les invitó a la Quinta Normal, en donde se les ofreció un almuerzo y fueron después festejados galantemente por los miembros de la colonia japonesa de Santiago.

Todos los marineros recorrieron en seguida la ciudad acompañados de algunos japoneses residentes entre nosotros.

BANQUETE EN LA ESCUELA MILITAR

Poco antes de la una de la tarde los marinos japoneses fueron festejados con un banquete que se sirvió en el comedor de los cadetes de la Escuela.

Antes de servirse el almuerzo, los jefes y oficiales del establecimiento los invitaron a visitar las diversas secciones del local.

Terminada esta visita, los huéspedes pasaron al salón en donde debía verificarse el almuerzo, el que fué presidido por el Ministro de Guerra y el Comandante de la Escuela señor Ahumada.

A los postres, el comandante señor Ahumada, ofreció la manifestación en el siguiente discurso:

El Director de la Escuela, Comandante don Arturo Ahumada

"Señor Ministro del Japón, señor Vice-Almirante Funagoshi, señores oficiales de la marina japonesa, señores: A la Escuela Militar le ha correspondido el honor de hospedar a un numeroso grupo de los distinguidos visitantes, y yo, como Director, tengo también el honor de daros la bienvenida, bienvenida que interpreta, además, el sentir de nuestros Ejército, representado aquí por el señor Ministro de Guerra y Marina, y por distinguios Generales y oficiales.

Aunque un mismo mar baña las costas de nuestros países, sin embargo la gran distancia que los separa, la falta de elementos de comunicación y, sobre todo, la falta de un regulado intercambio comercial, habían impedido que las relaciones entre Chile y el Japón tuvieran todo el desarrollo que sería de desear para la satisfacción de sus recíprocos intereses.

Esta ausencia de vinculaciones económicas, no había impedido, sin embargo, que los chilenos estuviéramos al corriente de los grandes progresos realizados por el ejemplar pueblo japonés, en todos los órdenes que caracterizan la actividad de una nación que, en poco más de medio siglo, ha sabido conquistar una respetadísima situación económica, intelectual y militar entre los países más adelantados del globo.

Especialmente las instituciones armadas de Chile, han seguido muy de cerca los progresos y las enseñanzas de vuestro brillante Ejército y Marina que, en el trascurso de dos bien dirigidas campañas, no sólo han conquistado los laureles que compensan los sacrificios impuestos por la guerra, sino que también un merecidísimo prestigio como potencia militar y naval de primer rango.

El sinnúmero de publicaciones militares hechas oficialmente por muchos de los países de Europa y de América, y por los adictos militares y navales que acompañaron vuestro Ejército en la campaña de 1904 a 1905, agregados al cuartel general del Gran Mariscal Oyama y a los ejércitos de vuestro ya inmortal Nogi, de Kuroki y Nodzu, en sus operaciones iniciadas al través de la Corea, sobre el Yalú, alrededor de Port-Arthur, y que después de un sinnúmero de no interrumpidos triunfos al través de los difíciles terrenos de la Manchuria, tuvieron su gran coronamiento en Mukden; pusieron de manifiesto la forma cómo el Gran Estado Mayor japonés había dirigido la reorganización de todos sus servicios militares después de la campaña del 94 al 95 y los grandes progresos que realizó durante las operaciones mismas de 1904 a 1905, progresos que dejaron un cúmulo de enseñanzas en la conducción de los ejércitos, en sus medios y procedimientos de combate.

Por lo que respecta a la Marina en cooperación con las operaciones del Ejército,— principalmente hasta el paso del Yalú y sitio de Port-Arthur, y luego en las operaciones navales mismas, que con tanto éxito se coronaron en Tsusima el 27 de Mayo de 1905, para gloria del Japón y del Almirante Togo; no sólo adictos navales extranjeros, testigos imparciales de vuestras hazañas en el mar, sino también conocidos escritores navales rusos, entre ellos Zemenow, han sabido ensalzar la brillante dirección de vuestros barcos de guerra y el heroísmo de vuestros oficiales y marinería.

Yo que, más o menos, he seguido de cerca la fecunda literatura militar alemana, basada en las experiencias de vuestras últimas campañas, y que tuve la suerte de acompañar los ejércitos de Moltke, Falkenhayn, Hindenburg, Mackensen y otros distinguidos Generales, en la reciente guerra europea, he podido apreciar de cerca la influencia de vuestras enseñanzas en la conducción y ejecución de la guerra moderna y, por eso, podéis estar seguro, señor Almirante, que son muy convencidas y sinceras las alabanzas que este modesto soldado de Chile tributa a las instituciones armadas de vuestro país.

En el orden económico, social, intelectual e industrial, habéis llegado a realizar las aspiraciones de los pueblos trabajadores y de empuje, pues, mediante la constancia, inteligencia y minuciosidad que caracteriza a vuestros hombres, hoy día, os habéis independizado casi en absoluto del extranjero y vuestros barcos de comercio transportan a largas distancias los productos elaborados por la floreciente industria japonesa.

Como podéis ver, señor Almirante, en todos los órdenes de la actividad, vuestro pueblo es conocido por los chilenos y especialmente por nuestras instituciones armadas que, desde los orígenes de la República, han sabido conservar sin mancha la estrella solitaria de la bandera, así como sus camaradas del Japón, en el otro confín del Océano Pacífico, han mantenido inmaculado el brillo del Sol Naciente.

Os ruego aceptar, señor Almirante, esta sencilla manifestación de la Escuela Militar de Chile, como una muestra de la admiración que por vuestro pueblo sienten las instituciones armadas de mi país, y os ruego que al regresar a la patria seáis el portador del saludo que envían los oficiales y cadetes de la Escuela Militar de Santiago a los de la Escuela de Tokio, haciéndoles presente que, aun cuando nó a la altura de ellos en su preparación profesional, se educan en las mismas virtudes militares que adornan y caracterizan a los oficiales del Japón.

Para terminar, me permito rogar al señor Ministro de Guerra y Marina, como asimismo a los señores Generales y oficiales del Ejército de mi patria aquí presentes, me acompañen a brindar de pie por el representante de Su Majestad el Emperador del Japón, al cual con todo respeto le enviamos nuestros fervientes votos de admiración, por el señor Vice-Almirante Funagoshi, por los oficiales, guardia-marinas y marinería de los buques "Iwate" y "Asama", y por el Ejército y la Marina japoneses".

Contestó el vice-almirante señor Funagoshi, agradeciendo en japonés la deferencia de que eran objeto y agregando que estaba completamente convencido de la sinceridad, de las simpatías chilenas para con su patria, simpatías que la distancia en que se encuentran los dos países no había podido apagar, porque era verdadera y sentida.

Terminó formulando votos por la felicidad del Presidente de la República y por la grandeza y prosperidad del Ejército y de la Marina de Chile.

El discurso del vice-almirante señor Funagoshi fué traducido por el Encargado de Negocios señor Amari, a medida que lo pronunciaba.

Habló después el ex-Ministro de Chile en el Japón don Manuel Prieto, quien tuvo frases justas y merecidas para este gran pueblo y para el espíritu de progreso que lo anima en las luchas por la paz.

Hé aquí el discurso del señor Prieto:

Señor Ministro, señor Encargado de Negocios, señor Almirante, señor Comandante, señores: La circunstancia, para mi muy honrosa, de ser en esta brillante manifestación el único ex-representante de Chile en el Japón, me mueve a solicitar vuestra indulgencia para decir dos palabras: primero, de agradecimiento a mis distinguidos y antiguos amigos el señor Ministro de la Guerra y señor Comandante de la Escuela, por su benévola invitación; y segundo, para manifestar breves conceptos acerca del país a que pertenecen los distinguidos huéspedes, a quienes festejamos con tan sincero como merecido entusiasmo.

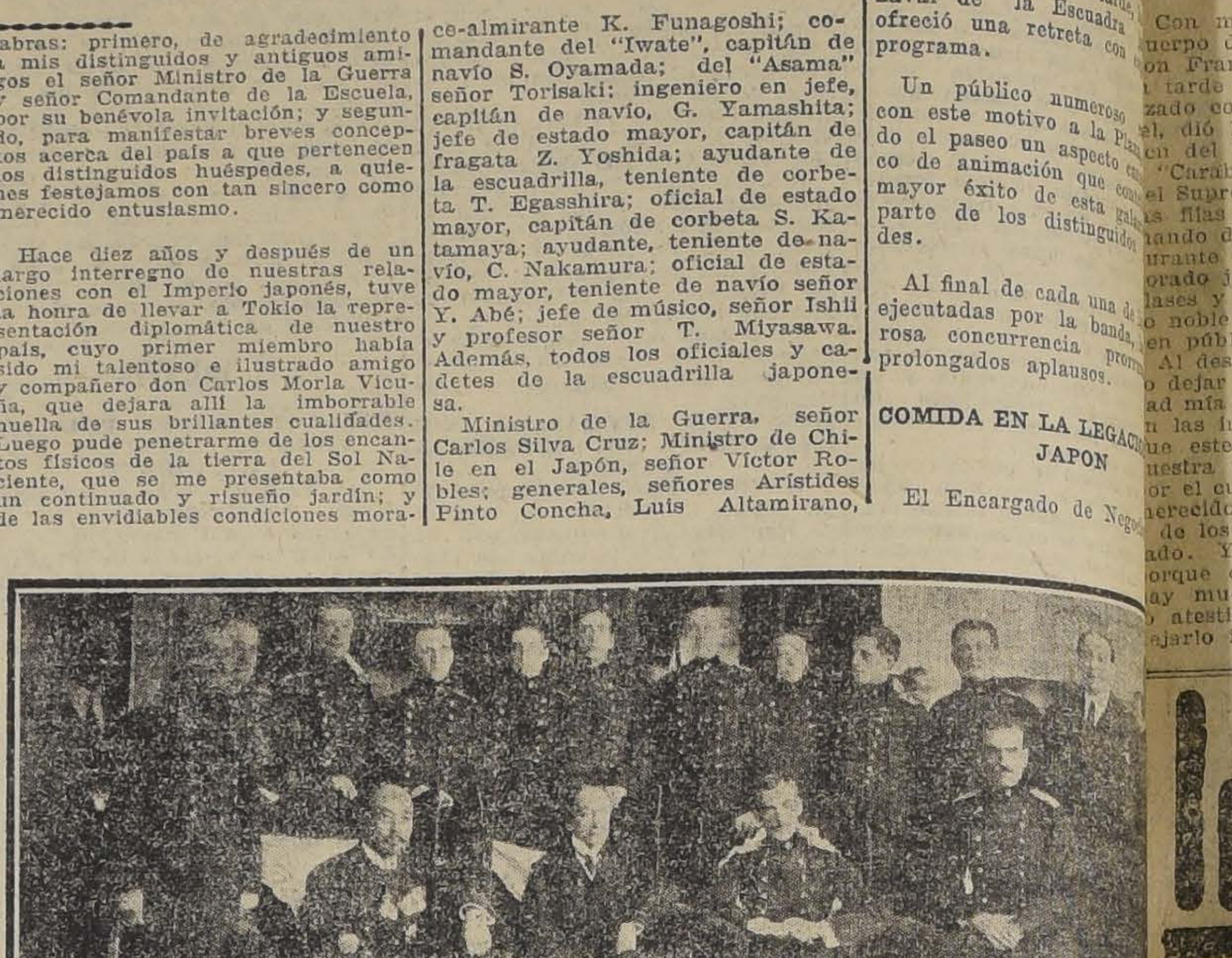

EL ALMIRANTE FUNAGOSHI, EL MINISTRO DE MARINA, LOS JEFES Y OFICIALES D
ESCUELA MILITAR Y EL MEDICO DEL ESTABLECIMIENTO DOCTOR MEZA OL

Hace diez años y después de un largo interregno de nuestras relaciones con el Imperio japonés, tuve la honra de llevar a Tokio la representación diplomática de nuestro país, cuyo primer miembro había sido mi talentoso e ilustrado amigo y compañero don Carlos Morla Vicuña, que dejara allí la imborrable huella de sus brillantes cualidades. Luego pude penetrarme de los encantos físicos de la tierra del Sol Naciente, que se me presentaba como un continuado y risueño jardín; y de las envidiables condiciones morales de ese valiente pueblo, cuya pujanza en el trabajo y cuya sobriedad en el vivir, pueden servir de ejemplo a muchos países con pretensiones de mayor refinamiento y civilización.

No me parece oportuno en esta fiesta, tan íntima y cordial entrar a rememorar detalles de mi demasiada corta permanencia en el Japón, pero ésta fué suficiente para confirmarme en la alta idea, que ya me tenía formada, de que había permanecido muy felices días en un país que marchaba a pasos agigantados a ponerse al nivel de las naciones más adelantadas. Su organización política, administrativa, social, militar e industrial, ha ido modernizándose, tomando las mejores ideas mundiales y aplicándolas con esa inteligencia tan despierta, con ese patriotismo tan vivo y con esa contracción tan constante, que han levantado al pueblo japonés a una altura envidiable.

Al concluír, deseo hacer muy sinceros votos porque el Sol nipón y la Estrella chilena, que quieren brillar con luz propia en el firmamento de las naciones civilizadas, iluminen el camino que conduce al progreso, a la paz y a la libertad bases inconmovibles en que está cimentada la felicidad humana a la cual mi país ha contribuído y contribuirá siempre con el mismo patriotismo, valor y desinterés de que ha dado tantas pruebas el pueblo japonés.

Señores: A la salud de las instituciones armadas del Sol Naciente.

A este almuerzo concurrió el Ministro de Guerra don Carlos Silva Cruz, los dos sub-secretarios, el Encargado de Negocios del Japón señor Amari, el Canciller de la Legación señor Yodogawa y el Adicto Militar señor Fushita y las siguientes personas: Comandante en jefe de la escuadrilla japonesa, vice-almirante K. Funagoshi; comandante del "Iwate", capitán de navío S. Oyamada; del "Asama" señor Torisaki; ingeniero en jefe, capitán de navío, G. Yamashita; jefe de estado mayor, capitán de fragata Z. Yoshida; ayudante de la escuadrilla, teniente de corbeta T. Egasshira; oficial de estado mayor, capitán de corbeta S. Katamaya; ayudante, teniente de navío, C. Nakamura; oficial de estado mayor, teniente de navío señor Y. Abé; jefe de música, señor Ishii y profesor señor T. Miyasawa. Además, todos los oficiales y cadetes de la escuadrilla japonesa.

Ministro de la Guerra, señor Carlos Silva Cruz; Ministro de Chile en el Japón, señor Víctor Robles; generales, señores Arístides Pinto Concha, Luis Altamirano, Eduardo Ramírez, Nicolás Yávar, Luis Felipe Brieba, Guillermo Dublé, Marcos Iturraga, Francisco J. Flores, Luis Cabrera, Sofanor Parra y Vicente del Solar.

Coroneles, señores Juan P. Bennett, Rafael Toledo, Julio Navarrete, Moisés Anabalón, cirujano señor Alfredo García, subsecretarios de Guerra y de Marina señores Diógenes Rojas y Pedro Cifuentes. Tenientes coroneles, señores Estanislao García Huidobro, Adolfo Miranda, Francisco Lagreze, Pedro Charpin, Alfredo Ewing, Aureliano Sáez, Manuel Véliz, Carlos Lira, mayores señores León Cruzat, Arturo Puga, Juan Alarcón, Arturo Montecinos, Alberto Veloz, de la Cruz y Sepúlveda. Capitanes señores Carlos Garfias Cruz, Oscar Escudero y Alberto Wiechmann.

Jefes de Marina asistieron el Vice-Almirante señor Aguire, el Capitán de navío señor Landers, de fragata señor Escobar, de corbeta señores Braña y Barboza.

REGRESO DE LOS VISITANTES JAPONESES

A las 6 de la tarde de ayer, regresaron a Valparaíso los marineros que habían llegado en la mañana, más los 131 cadetes y 20 oficiales.

Hoy vendrá otro grupo de marineros y cadetes, los cuales regresarán a Valparaíso por la tarde.

El Vice-Almirante señor Funagoshi y su Estado Mayor, regresarán mañana a Valparaíso

RETRETA EN LA PLA
ARMAS

Conforme lo habíamos
do, de 6 a 8 de la tarde,
naval de la Escuadra
ofreció una retreta con
programa.

Un público numeroso
con este motivo a la Pla
do el paseo un aspecto
co de animación que con
mayor éxito de esta gal
parte de los distinguidos
des.

Al final de cada una de
ejecutadas por la banda,
rosa concurrencia prom
prolongados aplausos.

COMIDA EN LA LEGACI
JAPON

El Encargado de Nego
Amari, ofreció anoche
íntima a los jefes de la
japonesa, durante la cual
ron gratos recuerdos de
ausente y se exterioriz
sincera, las simpatías por
de Chile.

EL BAILE E" LOS SALO
CLUB HIPICO

Poco después de las 10
che, se dió comienzo en
del Club Hípico, al bail
por el Encargado de N
ñor Amari.

Además de los festeja
rrieron a esta fiesta
miembros de la sociedad

El baile alcanzó es
y lucimiento y signific
todo un delicado expo
simpatías que se guard
el pueblo japonés.

EN HONOR DE LA
PONESA

Las bandas de fanfa
cito, ofrecerán hoy a l
mañana, una manifesta
patías a sus colegas
de músicos de la Escua
sa.

Esta manifestación
efecto en el Cuartel del
to de Caballería Cazado
Baquedano N.o 2.

OTRO GRUPO DE ASISTENTES AL BAILE DE ANOCHE

EN EL CUERPO DE BOMBEROS

PROCLAMACION DE DON OSCAR DAVILA COMO VICE SUPERINTENDENTE

Ha sido muy bien recibida dentro de la institución y por el público en general, la proclamación de don Oscar Dávila como Vice-Superintendente del Cuerpo de Bomberos, hecha por el Directorio en su reunión de ayer, después de practicado el escrutinio de la elección que dimos a conocer oportunamente.

La joven y prestigiosa personalidad del señor Dávila se ha destacado con brillo en las diversas esferas en que le ha correspondido actuar.

Jurisconsulto distinguido, profesor universitario, miembro de numerosas corporaciones científicas e instituciones filantrópicas, ha demostrado poseer vasta cultura, acendrado espíritu de progreso, integridad a toda prueba y decidido anhelo por el bien público.

Ha sido el alma de obras de carácter social tan eminentemente educadoras y simpáticas, como las Escuelas Nocturnas para Obreros, Sociedad que presidió durante varios años.

Dentro de la institución que hoy lo lleva a uno de sus más altos cargos, el señor Dávila ha actuado desde muy joven en el seno de la 5.a Compañía, de la cual fué fundador su señor padre, el recordado filántropo y servidor público don Benjamín Dávila Larraín, y entre las distinciones a que se ha hecho acreedor por sus buenos servicios figuran la medalla de oro por 20 años del Directorio y la medalla que la Ilustre Municipalidad otorga a los heridos en los incendios.

Ascenso de altos oficiales

Ayer se le ha dado curso a los decretos que ascienden a general de División al de Brigada, señor Luis Brieba y al que asciende a coronel al teniente coronel señor Julio Navarrete.

Examen médico de los empleados por jubilar

El decano de la Facultad de Medicina y los doctores Cesáreo Martínez y Víctor Barros Martínez han sido comisionados por el Gobierno para que examinen a los empleados públicos que pidan jubilación.

La falsificación del sello del Senado

Ayer se recibieron en la Corte Suprema los antecedentes del sumario sobre falsificación del sello del Honorable Senado, pedidos por dicho Tribunal para resolver sobre la incompetencia del Ministro señor Cortés.

EL AVIADOR CORTINEZ

SU SALUD CONTINUA INSPIRANDO TEMORES

La salud del aviador Cortínez ha continuado ayer inspirando algunos temores. Durante todo el día tuvo temperatura alta y el enfermo se ha mostrado decaído.

Numerosas personas han pasado personalmente por la Asistencia Pública a fin de imponerse de las alternativas de la enfermedad.

Anoche a última hora, solicitamos informes de la Asistencia Pública acerca del estado de la salud del distinguido aviador, y se nos contestó que aún cuando la fiebre no había disminuído, se confiaba en que pudiera experimentar una reacción favorable.

Intendente de Antofagasta

Intendente de Antofagasta ha sido nombrado don Luciano Hiriart Corbalán.

EN AVENIDA
PEDRO VALDIVIA
VENDO
Espléndido sitio esquina de la plaza, árboles frutales y de sombra, parrón, frutillar.
Superficie: 4,670 m2.
TRATAR: ESTADO 98
Precio: $ 50,000

Exportación de salitre

En el Ministerio de Hacienda se han recibido ayer los datos estadísticos respecto a la exportación del salitre en 1920.

Dicha exportación asciende a 60 millones 200 mil quintales españoles percibiendo el fisco más de 90 millones de pesos por derechos.

Las nuevas unidades navales

PARTEN DE PORT SPAIN CON RUMBO AL CANAL DE PANAMA

Por comunicaciones recibidas en el Ministerio de Marina, se sabe que ayer han salido de Port Spain, con rumbo al Canal de Panamá, las naves adquiridas por nuestro Gobierno en Gran Bretaña y que comanda el vice-almirante señor Gómez Carreño.

La temperatura

Ayer tuvimos:
Temperatura del aire: máxima, 33.4; mínima, 11.4.
Temperatura a cielo descubierto: máxima, 57.2; mínima, 9.5.

Instituto de Ingenieros de Chile

Hoy Jueves, a las 9.30 P. M., celebrará sesión extraordinaria de conferencias el Instituto de Ingenieros en su local, San Martín 352.

El ingeniero señor Ernesto Greve desarrollará una conferencia sobre el estado de la navegación en la época del descubrimiento del Estrecho de Magallanes.

Siendo de interés el tema que se va a tratar, la sesión es pública.

Consejo de Ferrocarriles

En la mañana de ayer, presidido por el Director de los Ferrocarriles, sesionó el Consejo Administrativo de la Empresa.

La sesión fué ocupada en el estudio del presupuesto de la Empresa, quedando muy avanzado.

La medalla "Al Mérito"

El Gobierno ha concedido la medalla "Al mérito" de 1.a clase al señor Enrique González Martínez, Embajador Especial de México a las fiestas del Centenario de Magallanes; y de 2.a clase a los señores:

Capitán don Estevao L. de Carvalho, adicto militar y agregado a la Embajada del Brasil a las fiestas conmemorativas del IV Centenario de Magallanes; don Joao de Avellar de Magalhaes Calvat, secretario de la Embajada del Brasil a las fiestas Magallánicas; don Pedro I. Reyes, primer secretario de la Embajada de Colombia a las fiestas centenarias; don Américo Sampognaro, secretario de la Embajada del Uruguay, a la trasmisión del mando presidencial; don Calixto Whitmarsg García, secretario de la misión especial de Cuba a la transmisión del mando; don Oscar de Castro y Bachiller, secretario de la misión especial de Cuba, a la misma ceremonia; don Antonio Castro Leal, secretario de la Embajada de México a las fiestas Magallánicas.

Medalla de 3.a clase, al señor Jeorges Wacharlonski, agregado diplomático a la Embajada de Polonia a la transmisión del mando; y al señor Francisco de Borga Bolados, secretario de la misión especial de México a la misma ceremonia.

Incorrecciones judiciales

La Excma. Corte Suprema prorrogó por 14 días más la visita que practica el señor Ministro don Santiago Santa Cruz, a los juzgados civiles de este departamento.

Condiciones de vida del obrero

En unos pocos días más el jefe de la Oficina del Trabajo, señor Moisés Poblete Troncoso, acompañado del personal técnico de la Oficina, iniciará una visita a los establecimientos y fábricas de la capital y del país, con el objeto de imponerse de las condiciones de vida del obrero.

Las ocho horas

Hace algún tiempo informamos acerca de las dificultades producidas entre patrones y obreros en las minas de Arauco, y que dieron por resultado la clausura del establecimiento de Colico.

Con motivo de esta clausura, se originó una grave cuestión, debido a que quedaron sin empleo numerosos obreros.

Esta cuestión se arregló colocando a los obreros cesantes en las minas de Curanilahue.

Sin embargo, últimamente la situación ha vuelto nuevamente a tornarse un tanto delicada debido a que los obreros exigen ahora la jornada de 8 horas, en tres turnos, de acuerdo con el fallo Rivas Vicuña y Balmaceda. A esto la Compañía de Curanilahue no ha accedido.

Sobre el particular, sabemos que el Ministerio de Industria tomará algunas resoluciones que irían a hacer cumplir a la indicada Compañía el fallo a que nos hemos referido.

ELABORACION DE S

HOY SE EFECTUARAN PRUEBAS CON EL SIS TUGUES

A las dos de la tarde
efectuarán en la Avenida
N.o 1650, algunas nuev
del sistema de elaborac
litre, ideado por el inge
Tugués.
A estas pruebas asist
más de la comisión des
el Ministerio de Hacien
bros de la Asociación d
tores de Salitre.

Asociación de Em Públicos

Cítase para hoy Jueves
de la mañana, a los soc
dos de gestionar la gra
neral de los empleados
obtenido aumento de sus
La reunión se efectua
la Universidad del Esta
de la estatua de los Am

LAS ALMORRANAS SE
EN 6 A 14 DIAS
Se garantiza que el
PAZO curará las Almorr
ples, sangrantes con pic
ternas, en 6 a 14 días o
rá el dinero. Hecho por
MEDICINE CO. St. Lo
de A.

EL JEFE DE CARABINEROS SE DESPIDE DE SU TROPA

RDEN DEL DIA DEL GENERAL FLORES LEIDA AYER EN LAS TENENCIAS DEL CUERPO

Con motivo de su retiro del uerpo de Carabineros, el general on Francisco J. Flores Ruiz, en tarde de ayer, en un acto reazado con este objeto en el cuarel, dió lectura a la siguiente oren del día:

"Carabineros: Por disposición el Supremo Gobierno he vuelto a s filas del Ejército, dejando el ando de este Cuerpo, en el cual, urante muchos años, hemos colaorado jefes, oficiales, suboficiales, lases y soldados, en la dura peo noble tarea de mantener el oren público.

Al despedirme de vosotros, quieo dejar constancia para tranquiliad mía y satisfacción vuestra, que n las ingratas y rudas campañas ue este Cuerpo ha sostenido, uestra disciplina y entusiasmo or el cumplimiento del deber han erecido el aplauso de la opinión de los Poderes Públicos del Esado. Y éstas no son palabras, orque en la historia del Cuerpo ay muchos documentos que así atestiguan; si no bastara para ejarlo irrefutablemente confirmado, la solicitud diaria de carabineros para llevar la tranquilidad a los campos y centros industriales del país.

En las situaciones de inquietud pública habéis mantenido el orden sin hacer derramar una gota de sangre.

No ha habido muertos ni heridos, como se ha propalado, para protestar el ataque injusto; pero sí ha corrido sangre vuestra, porque vuestro lema de "Orden y Patria", ha tenido en más de una ocasión como coronamiento el sacrificio.

Es mi última palabra que esa disciplina que os ha dado prestigio entre la gente honrada, la conservéis como tesoro conquistado a costa de grandes sacrificios. Pensad que en su mantenimiento un compañero vuestro ha gastado sus mejores esfuerzos y energías.

Siempre os prediqué que cualquiera que sea la evolución que impresione al país, el factor orden, que vosotros representáis, debe permanecer en el fiel de la balanza social. No hay patria, no hay hogar, no hay tranquilidad sin orden; y en vuestra misión de mantenerlo, os debéis, sin deliberación, a S. E. el Presidente de la República, sobre quien pesa, constitucionalmente, la tarea de impedir que sea alterado.

Carabineros: No os pido que me recordéis, porque es gran pedir; pero sí, que no olvidéis que os tendrá muchas veces presente vuestro general y amigo.—(Firmado).—Flores."

Esta misma orden fué leída en los escuadrones de Santiago, y enviada a los de provincia.

En la diplomacia

Conferenciaron ayer con el Ministro de Relaciones los Ministros de Portugal, Paraguay, Suiza y Polonia.

El Ministro de Polonia señor conde Orlowski se despedirá el Sábado del Presidente de la República.

Conferencia con el Canciller

Ayer estuvo a conferenciar con el Ministro de Relaciones, el Ministro en Argentina señor don Luis Izquierdo.

El señor Izquierdo permanecerá un mes en esta capital y en Viña del Mar, regresando en seguida a Buenos Aires.

Indudablemente Vd. quiere dinero

Para conseguirlo, nada mejor que

"La Libreta" y el "Bono de Previsión"

El sistema más moderno y conveniente de los conocidos.

POR UN PESO

tiene derecho a participar en nuestros sorteos mensuales.

203 PREMIOS

Con "LA LIBRETA" y "EL BONO DE PREVISION", Ud. irá formando un capital, y al cabo de cierto tiempo le será devuelto el doble del valor de la suma economizada.

21 ENERO 1921

1er. SORTEO DE AMORTIZACION

que se efectuará públicamente en Santiago, ante el Notario de la Sociedad, señor Pedro N. Cruz.

$ 20,000 EN PREMIOS

distribuídos en la siguiente forma:

1	Bono será sorteado con	$ 5,000...	$ 5,000
5	Bonos serán sorteados con	1,000...	5,000
5	Bonos serán sorteados con	500...	2,500
27	Bonos serán sorteados con	100...	2,700
50	Bonos serán sorteados con	50...	2,500
115	Bonos serán sorteados con	20...	2,300
			$ 20,000

Ud. nunca pierde su dinero

Tenga muy presente que nuestro sistema permite a todo poseedor de "LA LIBRETA" y "EL BONO DE Previsión" al mismo tiempo que ahorra, tener opción a nuestros sorteos, cuyo primer premio es de

5,000 PESOS

A UD. LE CONVIENE PEDIR HOY MISMO DATOS A LA

"LA PODEROSA" (S.A.C)

CAPITAL SUSCRITO: $ 1.000.000
OFICINA MATRIZ
GALERIA ALESSANDRI 24
AGENTES DESDE
TACNA A CHILOE

EDUCACION

LICEO DE NIÑAS "JAVIERA CARRERA"

Bachilleres en humanides y filosofía

SENTADAS, DE IZQUIERDA A DERECHA: SEÑORITAS LAURA BAÑADOS R., RAQUEL COUSIÑO M., MARIA HOEVEN R., GRACIELA AGUIRRE L. Y ERNA VERGARA B.—DE PIE, DE IZQUIERDA A DERECHA: SEÑORITAS YOLANDA UGARTE L., HILDA LUCO M., FANNY INFANTE R., LUZ HEINST. Y MARCELA CADOT [illegible]

En el Liceo Mercedes Marín del Solar

ALUMNAS DEL LICEO MERCEDES MARIN DEL SOLAR, QUE HAN TERMINADO ESTE AÑO SUS ESTUDIOS DE HUMANIDADES EN EL ESTABLECIMIENTO

LICEO DE SAN BERNARDO.—Hoy tendrá lugar en este establecimiento, un acto literario-musical, en honor de los alumnos que terminan el 6.o año de humanidades.

El programa de la fiesta es el siguiente:

Primera parte. — I. "Practicando la caridad". — Alegoría por los alumnos del 6.o año de humanidades.

II. Dos palabras, del rector del Liceo.

III. G. Walter. — Serenata. — Cantada por el señor Adolfo Ferroni, acompañado en el piano por la señorita Ana Besoaín.

IV. Mendelshon. — "Canción sin palabras", ejecutada en el piano por la niñita María Ana Anguita Cuéllar.

V. Discurso del señor Guillermo Rojas Carrasco, profesor del Liceo.

VI. a) Wieniawsky. — Valse Capricho.

b) Moszkowszki. — La Guitarra.—Violín, por la señorita Lidia Montero, acompañada en el piano por el señor Eduardo López.

VII. Antonio de Trueba. — Bienaventurados los que creen.—Poesía recitada por el alumno de preparatoria don Francisco Roger Cruz.

Segunda parte. — I. La Fontaine.—Les animaux malades de la peste.—Poesía recitada por la señorita Guillermina Lira Lira, alumna del 6.o año.

II. Sarasate. — Cingaresca. — Violín, por la señorita Lidia Montero, acompañada en el piano por el señor don Eduardo López.

III. Juan Antonio Cavestany.—Los Andes.—Poesía recitada por don Osvaldo Giannini Piga, alumno del 4.o año.

IV. Billema. — Rigoletto. — Piano, a cuatro manos, por las señoritas Mireya Magallanes y María Ana Anguita, alumnas de la señora Blanca Vergara de Gómez.

V. Wordsworth.—Lines written in early spring.—Poesía recitada por don Pedro Johanson Broudisson, alumno del 5.o año.

VI. Wagner. — Romanza de la ópera "Tannhauser", cantada por el señor Adolfo Ferroni, acompañado en el piano por la señorita Ana Besoaín.

VII. Discurso del alumno del 6.o año de humanidades, don Ricardo Donoso Castro.

Los alumnos del Liceo que en 1920 han terminado el 6.o año de humanidades, son los siguientes:

Don Meltón Ahumada Rodríguez, don Luis Donoso Castro, don Ricardo Donoso Castro, señorita Marta Fontecilla Riquelme, don Mario González Moya, señorita Guillermina Lira Lira, don Enrique Meza Ugarte, don Fernando Meyer Ducaud, señorita Clementina Piumarta Clément, señorita Ana Ramírez Vidal, don Eduardo Videla Riquelme y señorita Solange Zapata Granier.

NUEVO PROFESIONAL.—Recientemente ha obtenido el título de ingeniero agrónomo el señor Carlos Campodónico C.

Su memoria de prueba versó sobre "Fabricación de aceites de grano", tema muy interesante, dado la gran importancia que tiene en el país la implantación de dicha industria.

FIESTAS EN LA ESCUELA DE LAS CONDES.—El 25 de Diciembre próximo pasado, se efectuaron con extraordinario éxito las fiestas escolares organizadas por la Dirección de la Escuela N.o 213 de Las Condes, como despedida para las alumnas, con motivo de finalizar el año estudiantil de ese establecimiento.

El interesante programa confeccionado para esta fiesta, ofreció a los numerosos asistentes, variados números de canto, y cuadros alegóricos, que fueron recibidos con calurosos aplausos por parte de la concurrencia, formada principalmente, por los padres y apoderados de los alumnos.

La directora de esta Escuela, señora Rosalva Forrastal v. de Escudero, fué muy felicitada por su feliz iniciativa al organizar esta velada, debida exclusivamente a su entusiasmo y diligencia, ya que tomó a su cargo no tan sólo la dirección de ella, sino que además, todos los gastos de la representación.

Nos es especialmente grato dejar constancia que la señora Forrastal en los seis meses que lleva en la dirección de la escuela de Las Condes, se ha demostrado una maestra ejemplar bajo cuyo control la mencionada escuela ha progresado notablemente. Los vecinos de Las Condes están muy agradecidos con la señora Forrastal, por el buen aprendizaje y los adelantos de las alumnas que se educan en ese establecimiento.

CUESTIONES LOCALES

LAS PLANTACIONES DE LA CIUDAD

Don Guillermo Renner, Director de Jardines y Plantaciones Municipales, ha enviado con fecha de ayer a la Alcaldía la siguiente comunicación:

"En una publicación de un diario de hoy se habla de cierto abandono del jardín de la Plaza de Armas y como todos los jardines de la ciudad están bajo mi dependencia, es mi deber hacer presente a US. las causas que han contribuído a deteriorar en parte los prados. Ante todo, hay que tener presente las grandes aglomeraciones de gente durante los días 23, 24, 25 y 31 del pasado, que penetró en los prados y sin darse cuenta contribuyó a marchitar el pasto.

Existe además, otro inconveniente, más grave aún, que impide devolver pronto a las partes pisoteadas su anterior lozanía y es la escasez de agua, pues las cañerías que surten de agua para el riego del jardín, fueron colocadas hace más o menos 30 años y en la actualidad dejan pasar una escasa cantidad de agua, debido a que en su interior se ha formado un revestimiento de moho proveniente de la prolongada acción oxidante del agua, cosa que ocurre en toda cañería antigua. Es pues fácil comprender que el remedio más sencillo es renovar las cañerías y es lo que ya estoy haciendo en la actualidad. Además, he colocado regadores nocturnos para aprovechar la presión del agua que es más fuerte durante la noche".

—A propósito de otras quejas de la prensa, respecto del estado de las plantaciones públicas, el Alcalde en ejercicio señor Retamales, envió al Director de Jardines, con fecha 3, la siguiente comunicación:

"Ruego a usted se sirva informar a esta Alcaldía sobre las causas que han ocasionado la seca de los árboles del Parque Forestal, a que se refiere un diario de hoy".

El informe evacuado por el Director de Jardines es el siguiente:

"Informando sobre la nota adjunta, tengo el honor de decir a US. que ningún árbol del Parque Forestal carece del riego necesario y en cuanto a la sequía de que hace mención la publicación, ocurre lo siguiente: En esta época del año es frecuente que el plátano oriental pierda su primera hoja y sobre todo cuando han sido plantados muy próximo uno de otro, produciendo de este modo, demasiada oscuridad que es la causa principal de la caída de las hojas, en lo cual ve el público un indicio de sequía.

Para evitar esta falsa apreciación, ruego a US. se sirva ordenar a la Policía de Aseo que haga recoger las hojas que los jardineros amontonan a diario".

TRANSFORMACION DE LA PLAZA ITALIA. — La Intendencia nombró ayer una comisión formada por los señores Jorge Valdiviego Blanco, César Valdés Alfonso, Jorge Lecannelier, Luis Ruiz Fernández y Federico García de la Huerta, con el fin de que tomen a su cargo, el estudio, ensanche y formación de la plaza Italia.

Como es sabido estos trabajos se efectúan en conformidad al plano de transformación, aprobado por la Junta de Pavimentación de Santiago.

LO QUE DICE EL PUBLICO

RECLAMO CONTRA LA POLICIA—En la tarde de ayer se presentó a este diario el señor Jilberto Urrutia Briceño a exponernos que había sido víctima de un atropello por parte de un guardián de la sexta comisaría. Nos explicó que habiéndose dado órden de despejar una parte de a calle por donde iba a desfilar la marinería japonesa, frente a la Moneda, algunos guardianes procedieon con brusquedad, hiriéndolo en a cabeza, en los momentos en que ntentaba recoger el sombrero que l retroceder se le había caído.

Nos presentó tres nombres correspondientes a testigos que presenciaon el incidente y nos agregó que n la 3.a comisaría, a donde se le llevó, al formular su reclamo, no se e atendió.

A raíz de este denuncio nos pusimos al habla con el oficial de guardia de dicha comisaría el cual no supo explicarnos ni informarnos sobre este incidente.

Autopianos Brewster
últimos modelos
ACCION STANDART
Ofrece:
César Rau
MONEDA 1375
9-E

Nueva quiebra

"Colle" El Calzado Sin Rival

Ojo a $ 18 y $ 22

La futura gran quiebra de "La Flor del Día" ofrece a las señoras una espléndida ocasión para comprar riquísimo calzado legítimo, de extraordinaria duración, cómodo y elegante, al sólo precio de $ 22 el par; hay variedad de modelos y de todos números.

Otro gran surtido de zapatones y zapatillas de legítima lona blanca "Wiclo", la mejor y más cara que se produce en el mundo, se liquida también al precio regalado de $ 18 el par.

Nadie compre calzado sin pasar a conocer esta única gran liquidación.

La Flor del día
San Antonio 98, esquina de Moneda
7-E

SORTEO

Cada mes, los
Tées Dulcinea y Pecanini
SORTEAN TRES MIL PESOS ENTRE SUS CONSUMIDORES

Si Ud. quiere ganar platita, tiene que consumir de estos tées y después canjear los envases por boletos que le darán opción al sorteo.

Para TEÑIR el CABELLO y BARBA, use usted
Tintura Araucana
Negro, castaño, oscuro, claro y rubio.
FRASCO: $ 3.80
Pídase en boticas.

FABRICA DE CARTON
en actividad, con local y fuerza motriz propios, véndese $ 75,000.
Pormenores:
O'HIGGINS 1428
De 1 a 3 P. M.
9-E

BOY - SCOUTS

BRIGADA BENJAMIN FRANKLIN. — De orden del señor presidente cito al Directorio a sesión para el Viernes 7 del actual, a las 9 P. M., en su local de la Sociedad Unión de Artesanos.

Tabla: Asuntos de suma importancia relacionados con el Directorio provincial.

BRIGADA EDUCACION N.o 1. —Cítase a las girl-scouts para hoy Jueves, a las 5.30 P. M., en el cuartel.

Objeto: asunto de gran interés. —La comandante.

BRIGADA ALCIBIADES VICENCIO.—Hoy, a las 6 P. M., se llevará a cabo la reunión de scouts, en la cual se ha convocado con el fin de darles las instrucciones y entregarles a cada scouts las directivas de trabajos que deberán desarrolalr durante la excursión al sur.

Esta comandancia desea que la asistencia a esta reunión sea bastante numerosa, pues, se dictará una conferencia sobre el desarrollo de la excursión y su alcance educativo.

BRIGADA CLAUDIO VICUÑA. —Cítase a reunión a los scouts de esta brigada para el Sábado 8 del presente, a las 2 P. M. en el cuartel.

Objeto: recibir instrucciones para la excursión del Domingo.

VIDA ESTUDIANTIL

CENTRO DE ESTUDIANTES DE CAUTIN.—Las inscripciones para el viaje que se hará a Temuco el 8 del actual se cerrarán mañana, a las 9 P. M. Los interesados pueden verse con don Teófilo Pineda G., Huérfanos 2392.

CIRCULO DE ARTES Y LETRAS CARLOS PEZOA VELIS.—El último ateneo interno que periódicamente celebra esta institución, congregó un buen número de socios, poniendo de manifiesto el entusiasmo que despiertan en la juventud estos actos intelectuales.

Los siguientes trabajos recibieron sinceros aplausos:

Las brasas, Visión de Primavera, de Armando Nievas A.; Una inspiración, de la señorita Elsa Arriagada; Hizo cuando tú llegues, de Juan Florit; Tentación y Canción de amor, de Carlos Munita W.; Mi sombra y Divinamente, de Rosamel del Valle; La mueca del payaso y El poeta, de Enrique Munita; "¿...?", de Urbano Donoso; Eras así..., de Alejandro Guerrero C., y algunas otras de menor importancia.

SOCIEDAD BIBLIOTECA POPULAR "JOSE BERNARDO SUAREZ".—Esta institución en su última sesión tomó, entre otros, los siguientes acuerdos:

Agradecer las donaciones de libros hechas por el señor Guillermo Anwandter y la de la señora Rosa Ferrari de Cuevas a la memoria de su esposo don Rafael Cuevas, que fué un gran colaborador de causas análogas a las que se persiguen por nuestra biblioteca.

Presentar como aspirantes a socios a la señorita Olga Muñoz Hesse y a los señores Vicente Alvarez R., Aníbal Jara L. y Demetrio Donoso.

Pedir a la Municipalidad que ordene mantener encendidos en la noche los faroles vecinos al local de la biblioteca y reforzar la intensidad de las primitivas luces a parafina, que ofrecen muy poca seguridad a los transeuntes.

Pedir autorización al señor Inspector de Instrucción Primaria para ocupar dos salas de clases de la Escuela N.o 30 con el fin de dar conferencias periódicamente a los habitantes del barrio.

Estudiar la organización de cursos de gimnasia científica para obreros con el fin de fomentar la cultura física e inculcar los hábitos de higiene.

Aprobar el presupuesto de gastos para 1921 encuadrado dentro de sus escasos fondos.

Por último, acordó dirigirse a todos los autores nacionales rogándoles tomen parte en el concurso abierto por esta institución, de quienes espera que la patriótica altura de miras que siempre los ha impulsado les hará no fijarse en el escaso valor del premio estipulado, ya que se trata de una sociedad de escasos recursos, que lleva como fin primordial difundir la cultura popular por medio del libro en un barrio tan poblado y desgraciadamente tan abandonado como el barrio Matadero.

Las bases de este concurso son las siguientes:

"La Biblioteca Popular "José Bernardo Suárez" abre un concurso público con un premio único consistente en una obra de arte de valor de $ 100 para la mejor composición en prosa que sea corta y conste de dos o tres oraciones que se presente, de una inscripción o exortación del libro al lector que deberá colocarse en la primera hoja de cada libro que posee la biblioteca.

En dicha composición se tendrá presente principalmente las ideas de respeto y conservación de los libros, que son símbolos de cultura y redención humanas, como asimismo las ideas de propagación de las buenas doctrinas".

El concurso se cerrará el 1.o de Marzo próximo y las composiciones serán dirigidas al secretario de la Biblioteca en sobre cerrado, firmado con pseudónimo y en sobre aparte, con el mismo pseudónimo, con la firma y dirección del autor dentro de él convenientemente cerrado y lacrado.

El jurado lo compondrán la comisión de biblioteca y las personas que nombre el Directorio, el que procederá a fallar una vez cerrado el concurso, publicando su fallo y entregando el premio al autor en una sesión especial de Directorio.

SE REALIZAN

Muestrarios de fábricas norteamericanas consistentes en MEDIAS y CALCETINES de seda y algodón, COLLARES de fantasía, JOYERIA falsa de novedad y otros artículos varios. Hay existencia regular de cada uno de estos artículos y los precios son rebajados considerablemente.

Dirigirse a

MENDEZ y Cía.

HUERFANOS 786

SECADORES DE PELO

Artículos de 1.a Calidad

HAY VARIOS TIPOS

A precios especiales donde:

RAAB, BELLET y Co. -- Estado 235

CRONICA POLICIAL

SE COMETE UN NUEVO CRIMEN EN LA COMUNA DE MAIPU

Forma en que ocurrió el hecho.— Las perniciosas influencias del alcohol.— El hechor huye después de cometido el delito.— Las investigaciones policiales

Los numerosos crímenes cometidos en los escasos días que van corridos del año 1921, denotan una exaltación perniciosa en el espíritu de los malhechores.

El nuevo año ha sido marcado desde su iniciación por una serie de hechos delictuosos de carácter grave.

A esta serie de actos criminales debemos agregar hoy un homicidio cometido el Domingo último en la Comuna de Maipú bajo las influencias del alcohol.

Se nos informa que el guardián Pedro Herrera encontró abandonado en la Avenida de los Pajaritos al individuo Juan Soto Osorio con tres heridas graves inferidas con cuchillo en diversas partes del cuerpo.

El herido, en muy mal estado, fué conducido a la Asistencia Pública, donde se le prestaron los primeros auxilios.

En vista de la gravedad en que se hallaba, Soto fué interrogado en el mismo establecimiento de la Asistencia por algunos empleados de la policía.

El herido declaró que poco antes de ser encontrado por el guardián Herrera, había estado bebiendo en compañía de un tal Abelardo Fuentes, en una cantina de propiedad de un individuo llamado Saturnino Galleguillos.

Parece que ambos bebedores tuvieron un disgusto a raíz del cual salieron a la calle, donde Fuentes agredió a Soto con cuchillo, infiriéndole una herida profunda en el abdomen, otra en el pulmón y una tercera en el antebrazo.

El crimnal huyó una vez consumado el delito que anotamos.

Soto murió algunas horas después de haber prestado el interrogatorio a que nos referimos.

La policía se encuentra empeñada en dar cuanto antes con el paradero del criminal.

Se nos informa que en la cantina del tal Galleguillos se vende habitualmente bebidas alcohólicas los días festivos.

UNA LADRONA ORIGINAL

Visible abuso de confianza.— Se robaba especies bajo la basura.— Las diligencias policiales

Se ha puesto en conocimiento de la justicia un robo curioso, aunque de escasa consideración, cometido por una mujer en el negocio de artículos japoneses ubicado en el Pasaje Matte N.o 49.

Se nos informa que el señor Tackayagu Hombro, propietario del establecimiento en referencia, había autorizado a una mujer llamada Sara Rodríguez, para que sacara diariamente las basuras del interior del negocio.

La basurera, aprovechando la confianza que tenían en ella los empleados del almacén, sacaba "distraidamente" revueltos en la basura, juguetes y otras especies de tamaño pequeño.

Ayer, la ladrona fué descubierta casualmente en los momentos que desempeñaba sus habituales manejos.

Informa el señor Hombro que las mercaderías desaparecidas ascienden a tres mil pesos. Se supone, sin tener absoluta certeza sobre el hecho, que la Rodríguez se ha encargado de llevar la totalidad de las especies que faltan.

La policía se encuentra empeñada en esclarecer los puntos obscuros que a este robo se refiere.

La Rodríguez se encuentra detenida y ha sido puesta a disposición del Juzgado del Crimen de turno.

PREMIOS DE CONSTANCIA IMPAGOS

Reclamaciones de los empleados.— Nota de la Prefectura al personal

Con motivo de los constantes reclamos hechos por el personal de policía referentes a la necesidad que existe de autorizar, a la brevedad posible, la cancelación de los premios de constancia que se adeudan a dicho personal, la Prefectura ha incluido en la orden del día de ayer, una nota en que explica el motivo por el cual no se han cancelado hasta la fecha los premios de constancia a que nos referimos.

El texto de la nota es el siguiente:

"La Prefectura cumple el deber de comunicar al personal interesado que ha puesto de su parte el empeño que merece la gestión de obtener el pago de los premios de constancia que se adeudan a los empleados de esta policía, y que, no obstante haber contado con toda la voluntad del Gobierno, no ha logrado hasta la fecha el resultado que esperaba, a causa de la falta de fondos para cubrir esas obligaciones. En efecto, la Ley de Presupuestos de 1920, en el ítem 4195, de la partida 20, no consultó sino la suma de $ 167,296 para jubilaciones, pensiones y premios de constancia que se adeudaren a ex-empleados de las policías y para atender al pago de las jubilaciones, pensiones y premios de constancia del personal de las mismas que se decretaren durante el año, y con esa suma tan insuficiente sólo pudo el Gobierno durante el año último, decretar el pago de los premios que se adeudaban a empleados de otras policías, y al proceder así lo hizo por que era de estricta justicia satisfacer las deudas pendientes desde mucho tiempo antes que los empleados de la policía de Santiago tuviesen derecho a reclamar el pago de las suyas; pero al mismo tiempo solicitó del Congreso un suplemento, cuyo despacho se halla pendiente".

JUEZ SUPLENTE.— Hoy se hará cargo del 2.o Juzgado del Crimen el juez de San Fernando señor Guillermo Marshall, en reemplazo del señor Fernando Soro Barriga, que se ausenta, haciendo uso de la licencia de un mes que se le ha concedido.

VISITA DE LOS JEFES DE POLICIA AL NUEVO INTENDENTE.—Ayer, a las 3.30 de la tarde, los jefes de policía se acercaron a saludar al nuevo Intendente de la provincia, señor Alberto Mackenna Subercaseaux.

Los mismos jefes se despidieron a la vez del señor Jorge Valdivieso Blanco, que abandona la Intendencia de Santiago.

EL PROCESO POR VENTA DE DOCUMENTOS DIPLOMATICOS. — Ayer en la tarde el Ministro señor Molina llamó a prestar declaración al reo Manuel Hurtado, co-reo de Jovino Novoa, y que se encuentra detenido por considerársele comprometido en el proceso que se sigue por venta de documentos diplomáticos.

Antenoche, Jovino Novoa fué trasladado por orden del señor Ministro sumariante, del Hospital de San Vicente de Paul, donde se hallaba recluído a la Cárcel Pública.

AMAGO DE INCENDIO. — A las 2 1|4 de la tarde de ayer se produjo un amago de incendio en el Colegio de Niñas del Sagrado Corazón de Jesús, ubicado en Alameda de las Delicias casi esquina de San Martín.

Se ignora el origen del fuego.

El accidente se produjo en un departamento interior, especie de bodega, que utilizan las hermanas para guardar velas.

Alcanzaron a llegar las Compañías de bombas sin que tuvieran oportunidad de extender el material para impedir el avance del fuego.

El accidente fué de muy escasa consideración.

DESGRACIADO ACCIDENTE. —Las consecuencias del alcohol.— Se ha dado cuenta a la justicia que anteayer en la comuna de Maipú, en los momentos que Javier Pérez venía con su carretela cargada, uno de los caballos se encabritó negándose a tirar el vehículo.

Al ver este accidente vino en su ayuda el individuo Enrique Covarrubias que se encontraba bebido. Otro sujeto llamado Miguel Muñoz subió a la carretela. Pérez y Covarrubias ayudaron a mover el vehículo de las ruedas.

En un momento imprevisto los caballos partieron, cayendo bajo la carretela el individuo Covarrubias que, como dijimos anteriormente, se encontraba bebido. La carretela le pasó sobre el cuerpo matándolo instantáneamente.

Los individuos Pérez y Muñoz fueron puestos a disposición del juzgado del crimen de turno.

El cadáver de Covarrubias fué enviado a la Morgue.

A RAIZ DE UN DISGUSTO. — Fué enviada a la Asistencia Pública doña Rosalía Cataldo A. con una herida de gravedad en el brazo derecho que le infirió con cuchillo, a raíz de un disgusto, su marido Abraham Vásquez.

ROBO DE MERCADERIAS. — Penetraron ladrones al garage de don Alberto Heise, ubicado en Catedral N.o 2648 y le llevaron robadas mercaderías que se avalúan en 800 pesos.

ESTAFA. — Don Luis Pérez Soto ha dado cuenta a la justicia que Luis Cifuentes, empleado de los almacenes de Inspección de Fábricas y Maestranzas del Ejército ha pedido mercaderías en la Mercería San Borja por valor de 2.500 pesos, llevando los pedidos marcados con el timbre de la Inspección en referencia y no habiendo entregado ninguna de estas mercaderías a los almacenes de la Fábrica.

ROBO DE MERCADERIAS. — Comunica la 4.a comisaría que a don Luis Correa Duque le robaron mercaderías de su bodega de frutos del país por valor de 1.500 pesos.

ROBO DE UN RELOJ Y DINERO. — Moisés Villegas ha dado cuenta a la justicia que penetraron ladrones a su domicilio y le robaron 150 pesos en dinero y un reloj con cadena de oro que avalúa en la misma suma anotada.

ROBO DE MERCADERIAS Y HERRAMIENTAS DE AUTOMOVILES. — Comunica la 9.a comisaría que a don Juan de Dios Luengo le robaron de su domicilio numerosas mercaderías y herramientas de automóviles, especies todas avaluadas en 2.500 pesos.

ATROPELLADA POR UN AUTO. — Se ha dado cuenta a la justicia que el auto N.o 1519 de propiedad de don Nicasio Retamales, atropelló a la niñita Marta Ramul de 13 años de edad, causándole contusiones en el cuerpo que le fueron curadas en la Asistencia Pública.

El chauffeur huyó después de efectuado el atropello.

SUICIDIO. — A la Morgue fué enviado el cadáver de don Zoilo Ortiz Vásquez, que puso fin a sus días, disparándose un tiro de revólver en la sien derecha.

Se ignoran los móviles que indujeron a Ortiz a tomar esta determinación extrema.

A LA ASISTENCIA PUBLICA. —Segundo Berríos fué enviado a la Asistencia Pública con lesiones graves en el cuerpo que le produjo el auto N.o 5321 A. en circunstancias que el herido atravesaba una boca calle.

Berríos quedó hospitalizado en la Asistencia.

LO DESVISTIERON. — Don Manuel Hervas ha dado cuenta a la justicia que dos desconocidos lo tomaron a viva fuerza y lo subieron a una victoria, llevándolo hasta la Avenida Viel, donde lo despojaron de toda la ropa que llevaba puesta.

ROBO DE MERCADERIAS. — A don Ercilio Díaz le robaron de su domicilio numerosas mercaderías que se avalúan en 500 pesos.

NIÑA QUE DESAPARECE MISTERIOSAMENTE. — Doña Amalia Lira Parga, ha dado cuenta a la justicia que la difunta Rosa Amelia Madrid dejó a su cuidado a las niñitas Josiana y Marina Garrido de 10 y 7 años de edad, respectivamente.

Informa la denunciante que a la Josiana la envió el 13 de Noviembre último al Colegio de San Vicente de Paul con un señor llamado Inocencio Iria.

Habiendo ido últimamente la reclamante al referido Colegio a preguntar por la niñita, la informaron que nunca había sido llevada al establecimiento.

ROBO DE ESPECIES. — Don Rodolfo Mucke ha dado cuenta a la justicia que de su domicilio le han robado gran cantidad de ropa blanca, manteles y servicios finos de mesa que se avalúan en 2 mil pesos.

ATROPELLADO POR UN AUTOMOVIL. — Angenor Caroca ha sido reducido a prisión por atropellar con el auto que gobernaba al guardián de servicio Carlos Sandoval, infiriéndole diversas contusiones de gravedad en el cuerpo.

El guardián quedó hospitalizado en el Hospital de San Vicente de Paul.

ACLARACION A UN PARTE. —El chauffeur Pedro Valderrama Palma, conductor del auto N.o 5522, se presentó ayer a nuestra imprenta, a manifestarnos su protesta por la forma en que un diario local, publica un párrafo en su sección policial.

En dicho párrafo, lo hace aparecer cómo conductor de un individuo que cometió un delito, en circunstancias que éste lo había ocupado momentos antes que lo cometiera; según pudo imponerse después el chauffeur, que era un grave delito.

¡¡PADRES!!

Enseñad a vuestros hijos, el fruto de vuestra ... cia. Hacedles saber que la MEJOR LUZ CON LA ... ECONOMIA de corriente, sólo se puede obtener, con ... de la LAMPARILLA

-:EDISON

INTERNATIONAL MACHINERY Co. — MORANDE

TELEFONO 1191—1192

CIGARRILLOS
CASINO
con tabaco hebra y boquilla Ambré: 50 centavos el paquete.

TRIBUNALES

CORTE SUPREMA

Movimiento habido en 5 de Enero de 1920

1.a Sala.— Florencio Verdugo con Pedro Perfetti, en acuerdo.

Las demás no vistas.

Don Guillermo Hurtado alegó con don Alejandro Lira en la 1.a.

2.a Sala.—Continuó la 1.a de ayer, María A. Gajardo con sucesión Erasmo Vásquez, y quedó en acuerdo. Las causas de la tabla de hoy no vistas.

Don Ruperto Bahamondes alegó con don Belfor Fernández en la continuación.

TRIBUNAL PLENO CORTE DE APELACIONES

Movimiento del 5 de Enero de 1921

1.a Sala.—Agregada contra J. Toledo, confirmada; agregada contra R. Orrego, confirmada; Sucesión Gudoix con The Tarapacá Tocopilla con Fisco, alegatos pendientes; Coo con Carrasco, revocada, fallada de acuerdo; Reclamo patente H. Menelaris, fallada de acuerdo.

Alegaron:

En la 2 agregada, don Huberto Salgado.

En la pendiente, don Carlos Aldunate con don Antonio Varas.

2.a Sala.— 1 Fisco p. efec. herencia H. Villegas, confirmada; 2 J. Balagna con S. Gutiérrez, revocada; 3 Pedro A. Bustamante con Fisco, confirmada; 4 Compañía Luz Eléctrica San Felipe con Compañía Luz Los Andes, suspendida; 5 Gmo. Steel y Cía., con Fisco; 6 A. Troncoso con G. C. Kenneck, suspendida; 7 C. Castelleti, p. efec., acuerdo; 8 Hanele y Cía., patente, suspendida; 9 H. Lobos, nombramiento partidor, suspendida; 10 Antonio Morales con Fisco, sin estado; 11 Sucesión F. López con Centro Social Sagrados Corazones, confirmada.

Alegaron:

En la 1.a, don Isidoro Vásquez.

En la 2.a, don Alfredo Moreno, revocando.

En la 7.a, don José M. Hormazábal, confirmando.

3.a Sala.—1 Jacob con López, trámite; 2 Dinamarca con Terán, sin lugar deserción; 3 Fisco con Ramírez, Pendiente.

Alegaron:

En la 1.a, don Diógenes Olea Rivas.

En la 2.a, don Alfredo Cañas O. con don Alfredo Urzúa.

En la 3.a, don Da
don Francisco Pérez L.

4.a Sala. 1 M. de Pa
Pacheco, aprobada; 2
Prieto, suspendida; 3
E. Zúñiga, confirmada;
con Juan Medel, acuerdo
so hecho Amalia García
6 E. Rocuant con A
acuerdo.

No vistas las demás.

Fallada agregada, con
Maquere, confirmada.

Fallada de acuerdo,
teo con Alberto Riesco.

Alegaron:

En la pendiente de
zuela con Labbé, don
nejo con don Jorge C
En la agregada, don
la Barra.

En la 1.a, don Afredo
W. Bannen.

En la 4.a, don L. Sa
Raimundo del Río.

En la 5.a, don Ern
contra el recurso.

En la 6.a, don Ern
confirmando.

1.a SECRETARIA

Ingreso Civil

Larraín con Zañartu,
Passi con Soto, 3.er
Fariña con Rojas, 3.e
Harvey con Correa, 1
Rey con Toro, Ranc

Ingreso Criminal

Contra R. Mallea y
Contra L. Núñez, Pe

2.a SECRETARIA

Ingreso Civil

Luis Ugalde con A.
Juzgado.

I. Labra con Ramón
2.o Juzgado.

E. Soto con Alejandro
Juzgado.

N. Urzúa con I.
Juzgado.

R. Cáceres con E. Zuro
Juan Duprá con G.
Juzgado.

Ingreso Criminal

Contra R. Asenjo,
Agustín F. de Herrera
nesto Zanetta, 3.er Ju

Continuó recurso de
nesto y Marcos Lagos
dó en acuerdo.

Don José Luis Santa
por los recurrentes;
Lazo, por el juez señor
y don Leopoldo Urruti
co Hipotecario de Chile

CALL
Purísima

a dos cuadras ... restal, carros a ... pie del Cerro San ... bal, vendo esta ... compuesta de 8 ... nes y arboleda, ... actualmente 200 ... arriendo.

Reconoce deuda de ... pesos al Banco Gar... de Valores. Ocasión ... los interesados de ... propiedades baratas ... renta. Se vende en ... pesos. Pedir datos ... no 2.o Estay B.

Quillota-Casill

Consultorio Veterinar
Para perro y gatos finos, atendido por el Veterinario
SCHMIDT HERMAN
Consultas: $ 5.00, 2 a 6 P. M.
BANDERA 78. OF. 18

COLOSAL Y VERDADERA LIQUIDACION EN ARTICULOS PARA CABALLEROS

Camisas muy finas y elegantes, regalo $ 11.80

Camisas modelo "Arrow" últimas creaciones de $ de 25, 22 y 20, las Liquidamos a $ 17.80

Corbatas pura Seda, elegantes modelos de $ 14, 12, 19, 8, las Liquidamos a $ 5.80

Cuellos Sport, modelo última moda, puro hilo $ 1.70

Corbatas anchas, grandioso surtido, regalo a $ 2.40

Calcetines muy finos, tres pares por $ 8.00

Camisetas verano, tres por $ 7.00

Corbatas tejidas, miles de colores y dibujos, a $ 5.80

Suspensores calidad inagotable, a $ 3.80

Ligas - Pañuelos - Calzoncillos a precios "Suerte Loca"

FABRICANTES E IMPORTADORES LA CORBATINERA - Estado 26

CONGRESO NACIONAL

CAMARA DE SENADORES

(VERSION OFICIAL)

Sesión 56.a extraordinaria en 5 de Enero de 1921

PRESIDENCIA DEL SEÑOR CLARO SOLAR

Asistieron los señores Aldunate
ar, Alessandri, Barros Errázu-
Concha don Malaquías, Correa
alle, Echenique, Edwards, Errá-
iz, Feliú, González Errázuriz,
c-Iver, Ochagavía, Ovalle, Que-
a, Rivera, Tocornal, Urrejola,
ldés y Valenzuela, y los seño-
Ministros del Interior, de Re-
iones Exteriores, Culto y Colo-
ación y de Justicia e Instruc-
n Pública.

Se aprobó el acta de la sesión
erior.

Se dió cuenta:

De dos solicitudes:

a primera, de la Municipalidad
Temuco en que pide: que las
ltas por infracción a la ley de
oholes se declaren a su favor;
el porcentaje que percibe por
entes industriales y profesiona-
se invierta en incrementar la
trucción y los servicios de be-
ficencia; que las obligaciones
le impone la instrucción pri-
ria se lleven a cabo por igual
el Fisco, y la necesidad de
arle nuevas fuentes de entra-
. Se acordó tenerla presente.

Y la segunda, de don Ernesto
wandter, en que pide a nombre
la Sociedad Anónima Compañía
lustrial, se modifique el proyecto
re recargo del arancel aduane-
en cuanto se refiere al aceite
nestible. Se mandó agregarla a
antecedentes del proyecto.

uestas mutuas. — Fondos para la Beneficencia

El señor CLARO SOLAR (Pre-
ente). — No sé si los honora-
s senadores deseen, aunque la
a es ya avanzada, que se trate
ún asunto de fácil despacho.

El señor TOCORNAL. — Po-
amos ocuparnos del proyecto
re apuestas mutuas en los hipó-
mos, que es muy sencillo.

El señor CLARO SOLAR (Pre-
ente). — Si no hay inconvenien-
entraremos a ocuparnos de este
nto.

Acordado.

El señor SECRETARIO. — Da
tura a la moción de algunos ho-
rables senadores que termina
poniendo el siguiente

Proyecto de ley:

"Artículo único. — Reempláza-
el artículo 2.o de la ley núme-
1,528, de 2 de Mayo de 1902,
r el siguiente:

"Art. 2.o Se fija la comisión o
neficio que pueda reportar la
ciedad, en 12 por ciento de los
ndos acumulados para las apues-
mutuas, asignándose el 2 por
nto de la comisión al consejo
perior de beneficencia, 5 por
nto a la sociedad de beneficen-
a de la ciudad cabecera del de-
rtamento en que se encuentre el
pódromo y 5 por ciento al hipó-
omo respectivo.

El consejo superior de benefi-
ncia distribuirá el 70 por ciento
los fondos que les corresponden
tre todos los establecimientos de
neficencia del país proporcional-
ente a la subvención fiscal que
rciban y el 30 por ciento restan-
podrá invertirlo en las necesida-
es más urgentes que, a su juicio,
presenten en los servicios de
neficencia del país para cuyo
ecto someterá a la aprobación
l Presidente de la República un
esupuesto de entradas y gas-
s."

El señor QUEZADA. — Voy a
r mi voto favorable a este pro-
cto, aunque mi opinión teórica,
r lo menos, ya que no voy a tra-
cirla en hecho en el caso pre-
nte, es que deben suprimirse las
uestas mutuas, que constituyen
a fuente de desmoralización pa-
el pueblo.

Se comprende que dentro de es-
proyecto no sería posible anu-
rlas, porque el propósito que en
se persigue es de aumentar los
ndos para auxiliar a la Benefi-
ncia. Por lo mismo, me parece
e habrá de transigirse con este
al, para que se pueda conseguir
e rinda el mayor beneficio po-
le, tal como se consulta en este
oyecto.

Ahora bien, aquí se habla de
ndos que se acumulan en los
pódromos con la venta de bole-
de las apuestas mutuas. Entre
nto es un hecho público y noto-
, que en los hipódromos de San-
go funcionan los aparatos tele-
áficos y telegráficos que comu-
can los resultados de las carre-
s de Viña del Mar, por ejemplo,
ciéndose el juego de las apues-
mutuas tal como si se corrie-
n las carreras aquí mismo. So-
e estas apuestas creo que no se
ga derecho alguno.

El que habla desearía que al-
no de los honorables senadores
e han firmado el proyecto, si lo
e conveniente, estudiara la ma-
ra de remediar este mal, que no
o aumenta el perjuicio deriva-
de las carreras, que ya alcanza
oporciones desenfrenadas, sino
e priva a la Beneficencia de los
cursos que según el espíritu de
ley debiera obtener.

El señor ERRAZURIZ. — El
opósito que se ha tenido en vis-
al autorizar esta especie de jue-
de apuestas mutuas en las ca-
eras de caballos, es el beneficio
progreso de la raza caballar. Sin
bargo, es notorio que en nada
benefician ni la agricultura ni
servicios del Ejército, dos cla-
s de actividades que están obligadas a emplear caballos con las carreras de que se trata.

Las carreras de caballos en los hipódromos no benefician a la agricultura ni a las instituciones armadas, porque las razas caballares que se emplean en las carreras no se adaptan a las necesidades de las labores agrícolas ni a los trabajos militares.

Y a este respecto debo hacer presente que el Ejército pasa graves penurias en materia de remonta caballar. Me ha tocado, como Ministro de Guerra, palpar las dificultades con que se tropieza para dotar de cabalgares, tanto a los cuerpos de caballería como a los de artillería. En consecuencia, sería de la más alta importancia destinar parte de las utilidades de los hipódromos a llenar esta necesidad.

Habría conveniencia, no sólo de lógica sino también de previsión, en tomar parte de dichas utilidades, a fin de hacerlas ingresar a arcas fiscales con el objeto de subvenir a las necesidades de la remonta del Ejército.

Yo haría, por lo tanto, indicación a fin de que esta comisión se aumentara en un 1 por ciento más y este aumento se destinase al servicio de remonta del Ejército.

El señor ECHENIQUE. — El proyecto en debate parece haber sido redactado a la ligera. Yo no me opongo a su despacho; pero estimo conveniente que vaya a comisión por uno o dos días.

Desde luego, el proyecto me merece una observación. Dice que el cinco por ciento de los fondos acumulados para las apuestas mutuas será asignado a la Sociedad de Beneficencia de la ciudad cabecera del departamento. Yo no sé de qué sociedad se trata.

El señor TOCORNAL. — Se trata de la Junta de Beneficencia que existe en cada departamento y que es presidida por el Gobernador respectivo.

El señor ECHENIQUE. — En todo caso, vale la pena estudiar un poco más el proyecto, mandándolo por algunos días a comisión.

El señor RIVERA. — ¡Es tan difícil reunir ahora las comisiones, honorable senador!

El señor TOCORNAL. — Por lo demás, se trata de dar un auxilio a las juntas de beneficencia, que hoy por hoy atraviesan por una situación verdaderamente apremiante.

El señor ECHENIQRE. — Yo he dicho que acepto el proyecto. Lo único que deseo es un poco de más estudio acerca de la materia.

El señor TOCORNAL. — Las juntas de beneficencia son las que reciben las subvenciones del Gobierno; de manera que no habrá duda para que reciban este nuevo auxilio ya que a ellas es a las que se refiere el proyecto.

El señor ALDUNATE. — Tal vez lo mejor sería nombrar una comisión especial, para que mañana presente un proyecto consultando las ideas que se han emitido en la discusión, por los honorables senadores de Santiago y de Curicó.

El señor RIVERA. — Aunque parezca redundancia, sin embargo, en las leyes en las cuales se trata, como en ésta, de favorecer los intereses más dignos de protección de parte de la sociedad, es conveniente aclarar muy bien los conceptos.

El señor senador por Ñuble me advierte, como ha advertido al señor senador por Santiago, que cree que las apuestas que se hacen en los hipódromos en que no funcionan carreras, pero que reciben los datos de aquellos en los cuales funcionan carreras, por medio del telégrafo o el teléfono, podrían quedar excluídos, en la forma en que viene el proyecto, de esta contribución o de este gravámen.

Para el caso de que sea probable o efectivo esto, me voy a permitir proponer, a fin de que lo estudie la Comisión Especial, un inciso segundo al artículo en discusión, que diría así:

"Esta comisión o beneficio se deducirá también de las apuestas que se efectúen en hipódromos en que no funcionen carreras, pero que tengan correspondencia telefónica o telegráfica del resultado de las carreras de otros hipódromos".

El señor URREJOLA. — Yo acabo de hacer la averiguación correspondiente, y se me informa que estos hipódromos en que no funcionan carreras o en que habiendo carreras se proporcionan datos y se hacen apuestas sobre carreras efectuadas en otras partes, pagan también a la Beneficencia lo mismo que aquellos en que corren caballos.

El señor RIVERA. — Entonces no tiene objeto mi indicación.

El señor MAC-IVER. — He pedido la palabra para hacer una observación que no tiene importancia, pero que es bueno hacerla constar.

Yo voy a votar en contra de este proyecto, y voy a hacerlo no porque no me agrade un impuesto sobre este vicio, sobre este juego; pero yo soy localista, es decir, no soy partidario de la centralización, de eso que ha estado tan poco de moda en este último tiempo, porque, según parece, la centralización no es el reunir en un Gobierno central los poderes políticos, sino que es otra cosa. Yo comprendo que si se corren carreras en Santiago, haya un impuesto en favor de la Beneficencia de Santiago: los habitantes de la capital son los que pagan el impuesto, luego es natural que sean los de aquí los que aprovechen el dinero. Si el hipódromo está en Valparaíso, digo lo mismo: que sean los habitantes de aquella ciudad o provincia los que aprovechen las entradas resultantes. Pero, no me explico que se corran carreras en Santiago, que se pague en los hipódromos de aquí una contribución, sea por ésta o por cualquier otra diversión o vicio público, y que vaya a aprovechar de los beneficios de tal contribución Talca, Concepción u otros pueblos.

Yo no me avengo a ésto, y como no tengo otra manera de rechazar esta idea tan contraria al localismo que votar en contra de ella, declaro que procederé en esta forma.

El señor CLARO SOLAR (Presidente). — Ofrezco la palabra.

Cerrado el debate.

Si no se pide votación, daré por aprobada la indicación formulada para que el proyecto pase a Comisión.

Aprobada.

Entiendo que el honorable senador por O'Higgins había propuesto que el proyecto pasara a una Comisión Especial.

El señor ALDUNATE. — Sí, honorable Presidente, a fin de que de esta manera se pueda tratar el proyecto mañana.

El señor CLARO SOLAR (Presidente). — Propongo para que formen esta Comisión a los honorables señores Rivera, Aldunate y Concha.

El señor ALDUNATE. — Preferiría que entraran en mi lugar los honorables señores Errázuriz o Quezada.

El señor RIVERA. — Por qué no agregamos al señor Errázuriz que tanto conoce este asunto?

El señor QUEZADA — Yo no podría formar parte de la Comisión.

El señor CLARO SOLAR (Presidente). — Entonces, la Comisión quedará compuesta de los honorables señores Rivera, Aldunate, Concha y Errázuriz.

Acordado.

Nombramiento de Comandante del Cuerpo de Carabineros

El señor AGUIRRE CERDA (Ministro del Interior).— Deseo dar una breve explicación al honorable senador por Curicó, que formuló algunas observaciones en sesión pasada con motivo de haberse nombrado comandante del Cuerpo de Carabineros a un jefe del Ejército que sólo tiene el grado de Teniente-coronel.

Tengo a la mano la ley N.o 3,547, de 10 de Setiembre de 1919, que da estabilidad legal al Cuerpo de Carabineros, que en su artículo 6.o dice así:

"Artículo 6.o—El Cuerpo de Carabineros comprende:

Una Comandancia General a cargo de un jefe del Ejército en servicio activo, debiendo considerarse su comando como unidad de Ejército para los efectos legales; de jefaturas de grupo, escuadrones o compañías y tenencias, estaciones y puestos."

El Teniente-coronel señor Ewing es jefe del Ejército y está en servicio activo, y por consiguiente el Gobierno cree que ha obrado dentro de la ley al designarlo para el cargo de jefe del Cuerpo de Carabineros. Por lo demás, según recuerdo haber oído en la Cámara de Diputados al honorable senador por Curicó, cuando formaba parte de ella, se trata de un distinguidísimo jefe del Ejército, y esta es la verdad.

El señor ERRAZURIZ.— Comienzo por manifestar que ratifico en todas sus partes ante el Senado las palabras que pronuncié en la otra Cámara respecto del Teniente-coronel señor Ewing y a las que ha aludido el señor Ministro del Interior. En realidad, se trata de un distinguido y talentoso oficial del Ejército, pero este talento y distinción no son, a mi juicio, escudo bastante para que pueda esconderse tras de ellos una trasgresión de la ley.

El señor Ministro ha citado el artículo pertinente de la ley que dió organización legal al Cuerpo de Carabineros, y ha asimilado este jefe del Ejército, como Su Señoría lo llama, a aquellos cuya graduación les habilita, de acuerdo con las disposiciones legales, para ser comandantes del expresado Cuerpo.

Entre tanto, las denominaciones que en conformidad a la ley corresponden a los jefes u oficiales del Ejército, establecen una situación perfectamente precisa. En efecto, la ley establece la existencia de oficiales subalternos, que son los que tienen los grados de teniente o capitán, de oficiales superiores que son los que tienen los grados de Sargento Mayor a Coronel, y oficiales generales, que son los Generales de Brigada y de División.

El proyecto que presentó el Ejecutivo con el objeto de dar organización legal al Cuerpo de Carabineros y respecto del cual se trabó la discusión en la Cámara de Diputados, que fué la que primero se ocupó de este asunto, estableció la existencia de un solo jefe, denominación que por no encuadrarse dentro de los términos precisos de la ley, fué necesario definir. Esta definición se estableció con caracteres de tal manera precisos, que yo estoy cierto de que el señor Ministro, una vez que oiga la lectura que voy a hacer de los antecedentes de la discusión de este proyecto en ambas ramas del Congreso, habrá de convenir conmigo en que el grado mínimo que puede tener el jefe del Ejército en servicio activo que desempeñe el cargo de comandante del Cuerpo de Carabineros es el de Coronel.

En el debate habido en la Cámara de Diputados respecto del proyecto a que me he referido, el honorable diputado por Santiago señor Celis preguntó al discutirse el artículo 4.o, qué grado debería tener el jefe del Ejército que desempeñara el cargo de Comandante del Cuerpo de Carabineros, y el señor Claro Lastarria contestó que de Coronel arriba.

En seguida, el señor Rivas Vicuña don Pedro, dijo lo siguiente:

"Es indudable que el espíritu de este artículo es que el jefe del Cuerpo de Carabineros sea un jefe del Ejército que tenga el grado de Coronel o de General.

El artículo 6.o contempla solamente el caso de que puede ser nombrado un jefe de cualquiera de esos grados; de modo que en ningún caso puede ser este jefe de otro grado inferior al de General de Brigada, de División o Coronel".

A esto contestó el señor Claro Lastarria: "Exacto, y esto es lo conveniente".

El señor Celis insistió en que quedara esclarecido qué grado máximo en el Ejército activo debería tener el jefe del Cuerpo, y agregó que consideraba inconveniente sustraer del Ejército un General de División para encargarle el mando del Cuerpo de Carabineros, pues a él le parecía bastante un General de Brigada o en último caso un Coronel.

"Yo insisto, decía el honorable diputado por Santiago, en lo que acabo de manifestar, en que no queda esclarecido qué rango en el Ejército activo tendrá el jefe del Cuerpo de Carabineros. Estimo que con esta amplitud se deja en un estado de vaguedad inconveniente la interpretación de la ley.

Aquí se habla de un jefe que pueda ser General de Brigada o de División o Coronel. ¿Y por qué no se deja establecido más bien en la ley qué grado debe tener el jefe de este Cuerpo?

Hasta hoy día el jefe del Cuerpo de Carabineros ha sido Coronel. ¿Por qué razón vamos a elegir en lo sucesivo, pongo por caso, a un General de División para colocarlo al frente del Cuerpo de Carabineros?

Yo creo que no debe quedar en la ley esta amplitud, señor Presidente. Pongamos, si se quiere, un Coronel o un General de Brigada, pero que quede taxativamente establecido".

El señor Ministro del Interior, que con laudable celo trataba de obtener el despacho de la ley en referencia, manifestó, contestando al honorable diputado, lo siguiente:

"En realidad de verdad, las observaciones del honorable diputado por Santiago no tienen mayor alcance. En el texto mismo del proyecto se establece que el jefe del Cuerpo de Carabineros tiene que ser del grado de Coronel, por lo menos, y se establece tambien que el segundo jefe debe ser un Teniente-coronel.

En consecuencia, no puede ser jefe de Carabineros un Mayor, por que esto no lo ordena la ley.

Sin embargo, aunque las observaciones del honorable diputado no tienen, como digo, mayor importancia, bien podría establecerse en este proyecto el grado que debe tener en el Ejército el oficial que se nombre como jefe de este Cuerpo."

El honorable señor Celis replicó en seguida lo que sigue:

"He tenido la desgracia de no haber sido comprendido por el honorable Ministro. Lo que deseo es que se deje claramente establecido cuál es el grado máximo que debe tener el jefe de este Cuerpo.

Voy a formular indicación para que se diga Coronel o General de Brigada, y así no se deja amplitud para que pueda ser jefe del Cuerpo un General de División, distrayéndolo de este modo de otros servicios."

El honorable señor Urzúa don Oscar, dijo en seguida lo siguiente:

"No creo, como lo cree su señoría (el honorable señor Celis), que haya ningún inconveniente en que exista esta amplitud y el Gobierno, según las circunstancias, pueda destinar como comandante de un Cuerpo tan importante como el de Carabineros, a un jefe de alta graduación. No sé tampoco qué inconveniente puedo haber en substraer, como ha dicho el honorable diputado, un general de división en este servicio."

"Creo que tanto un coronel como un general de Brigada o de División, estarían bien como comandantes del Cuerpo de Carabineros. Por lo demás, es necesario dejar al Gobierno esta facultad de la cual, seguramente hará un uso discreto y destinará a comandar ese Cuerpo al jefe superior capacitado."

Y, como si esto no fuera bastante, el honorable diputado por Talcahuano, señor Bañados, dijo: "Rogaría al honorable diputado por Santiago que no insistiera en su indicación.

"El proyecto del Ejecutivo está animado del espíritu que debe perdominar en esta materia.

"Los oficiales de guerra del Ejército están clasificados en tres categorías, según su grado: oficiales subalternos de tenientes segundos a capitán; oficiales superiores, de mayores a coroneles, y oficiales generales, de coroneles a generales de División.

Continuó en seguida expresando que estaba de acuerdo con el propósito del Gobierno manifestado ya por boca del señor Ministro.

Llegada la ley en tales términos al Senado, la discusión que hubo aquí, por breve que ella fuera precisa más aun los términos en que fué despachada por la Cámara de Diputados.

El honorable senador por Atacama señor Mac-Iver, dijo lo siguiente:

"Pero no era mi objeto usar de la palabra para hacer esta sola observación, sino que quería decir algo más. En la última sesión en que se trató de este proyecto, observé que notaba en él una especie de vacío, que tal vez convendría subsanar. Hay en la dotación de este Cuerpo un coronel que pueda también ser general, pues el proyecto se pone en este caso, en seguida un solo teniente coronel y seis mayores."

Varios otros señores senadores hablaron en seguida y precisaron este concepto en análogos términos que corroboran la interpretación que por mi parte doy a la ley.

Sin embargo, el nombramiento de que me ocupo no sólo importa no respetar la idea de que el jefe del Cuerpo debe ser un coronel, sino que produce la anomalía de que haya dos tenientes coroneles en el comando de él, con la circunstancia, más anómala aun, de que sea el más antiguo el que desempeña las funciones subalternas. El teniente coronel señor García Vidaurre es más antiguo que el comandante Ewing, que acaba de ser nombrado comandante aunque tiene el mismo grado.

El señor BARROS ERRAZURIZ. — ¿Cuál de los dos va a tener el mando del Cuerpo?

El señor ERRAZURIZ. — El menos antiguo.

Las razones que acabo de exponer justifican la interpretación que por mi parte doy a la expresión "jefe del Ejército", y estoy cierto de que el señor Ministro, después de meditar sobre este punto, se servirá tomar las medidas del caso para que, dentro de la ley, se premien los méritos que, como acabo de expresar, distinguen al teniente coronel que acaba de ser designado para el cargo de comandante del Cuerpo de Carabineros.

El señor AGUIRRE CERDA (Ministro del Interior). — A propósito de la última observación que acaba de formular el honorable senador relativa a que entre el personal del Cuerpo de Carabineros existe ya un teniente coronel, debo manifestar que se trata de un teniente coronel de carabineros y no de un jefe del Ejército en servicio activo, que son las dos condiciones que según la ley debe reunir el comandante del Cuerpo, y por consiguiente, las dos situaciones son enteramente diversas.

Por otra parte, la lectura que acaba de hacer el honorable senador del debate que tuvo lugar en la Cámara de Diputados durante la discusión de la ley que dió organización legal al Cuerpo de Carabineros, está demostrando precisamente que, no obstante las observaciones que se formularon para esclarecer el punto relativo a la categoría que debe tener el jefe del Ejército que desempeñe el cargo de comandante del Cuerpo, no se estableció disposición alguna sobre el particular. En cuanto a las declaraciones hechas por Ministros o diputados en esa ocasión, sólo manifiestan la opinión personal de los que las fomularon, y sabido es que cuando los términos de una ley son perfectamente claros, no digo la opinión de los señores senadores o diputados, sino siquiera los reglamentos que dicte el Presidente de la República tienen fuerza alguna en contra de las claras disposiciones legales.

Por lo demás, creo que la interpretación que el honorable senador quiere dar a la expresión "jefe del Ejército", puede tener malas consecuencias tratándose de otras reparticiones públicas, como quiera que hasta la fecha, tanto la Ordenanza General del Ejército, como muchas otras leyes que desgraciadamente no tengo a la mano en este momento, pero que en una sesión próxima podría poner a la vista de su señoría, entienden que jefe del Ejército es todo miembro de él que tenga grado superior al de sargento mayor, de manera que son jefes del Ejército los sargentos mayores, tenientes - coroneles, coroneles y generales. Por lo tanto, la interpretación que el honorable senador da a la expresión a que acabo de aludir, si hubiera de ser aceptada, produciría consecuencias de cierta gravedad. Además, en toda ocasión hasta ahora se ha interpretado la expresión "jefes del Ejército" en la forma que acabo de indicar. La circunstancia de que algunos diputados o Ministros hayan manifestado el deseo o la conveniencia de que el comandante del Cuerpo del Carabineros tenga el grado de coronel o general no tiene gran importancia, desde que sobre este punto nada establece la ley, que es la que el Gobierno debe cumplir y respetar.

El señor BARROS ERRAZURIZ. — Confieso que me extrañó tanto como al honorable senador por Curicó el nombramiento de comandante del Cuerpo de Carabineros recaído en un teniente coronel de Ejército, porque la ley orgánica de este Cuerpo establece una planta de oficiales que empieza con el grado de teniente coronel, y establece, además, una comandancia general, dando a entender así que el jefe debe ser de grado superior al de teniente coronel, puesto que este grado tiene el segundo jefe.

Esta fué la inteligencia que dimos aquí en el Senado a la ley orgánica del Cuerpo. Recuerdo que en el curso del debate un honorable senador preguntó qué grado tendría el jefe del Cuerpo, y se le contestó que el de general.

Aparte de esto, hay razones de la más elemental conveniencia que aconsejan no atropellar la jerarquía militar. Se trata de un cuerpo que puede equipararse a una división del Ejército, puesto que según entiendo consta de tres mil hombres, y no es razonable entregar el mando de tres mil hombres a un simple teniente coronel. ¿Qué expectativa se da a los generales si se entrega al mando de un cuerpo que equivale a una división, que está siempre mandada por un general, a un jefe que sólo tiene el grado de teniente coronel?

El señor QUEZADA. — El Cuerpo de Carabineros no alcanza a tener dos mil hombres.

El señor BARROS ERRAZURIZ. — Pero con el aumento de dotación que se ha propuesto constará de tres mil.

No hay que olvidar que se trata de un cuerpo que vela por la tranquilidad y el orden público y que merece la confianza general, la que no se puede depositar en un jefe de inferior jerarquía. Además, la más elementan conveniencia y el respeto a la disciplina y a la jerarquía militar aconsejan entregar el mando del Cuerpo de Carabineros a un general de Ejército.

No creo que sea conveniente atropellar la ley, y todas estas consideraciones para designar para ese puesto a una persona determinada, porque en realidad este es el eje de toda esta cuestión.

Yo ruego al señor Ministro que, recapacitando sobre este asunto, acepte entregarlo al estudio y a la resolución de la Comisión de Guerra, a fin de que dictamine acerca de cuál fué el espíritu del Senado al aprobar la ley que dió organización legal al Cuerpo de Carabineros, sobre la base de que, según sea el informe que ella dé, se mantendrá o dejará sin efecto, el decreto que nombró al teniente coronel señor Ewing, para el cargo de jefe del Cuerpo de Carabineros.

El señor AGUIRRE CERDA (Ministro del Interior). — Comprenderá el Senado que no puedo aceptar las expresiones que acaba de emplear el honorable senador por Linares relativas a que se ha tenido el deliberado propósito de nombrar para el cargo de comandante del Cuerpo de Carabineros a una persona determinada. Lo que el Gobierno ha pretendido en este caso, y pretenderá siempre, es designar una persona competente y capaz de desempeñar el cargo que se le confía.

El señor BARROS ERRAZURIZ. — Pero lo esencial es que los nombramientos se hagan en conformidad a la ley, y éste se ha hecho fuera de la ley.

El señor AGUIRRE CERDA (Ministro del Interior). — La observación que hacía su señoría en cuanto a que hay ya entre el personal del Cuerpo de Carabineros un teniente coronel, la he contestado ya en la respuesta que dí al honorable senador por Curicó. El teniente coronel a que se ha referido su señoría es de Carabineros y no forma parte del Ejército.

El señor BARROS ERRAZURIZ. — Es curioso que respecto de un punto se atenga el señor Ministro a los términos de la ley. Su señoría se asila en los términos de la ley en lo relativo a que el comandante del Cuerpo debe ser jefe del Ejército, pero prescinde de la ley respecto del punto a que acabo de aludir.

El señor AGUIRRE CERDA (Ministro del Interior). — Ya he dado lectura a la disposición de la ley orgánica del Cuerpo referente a las condiciones que debe reunir la persona designada para desempeñar el cargo de comandante de él.

Además, hasta hace poco la I División del Ejército, que tiene su asiento en el extremo norte del país, y que es la más importante de todas, estaba mandada por un jefe que tenía el grado de coronel simplemente.

El señor BARROS ERRAZURIZ. — Pero se trataba de una situación anormal.

El señor AGUIRRE CERDA (Ministro del Interior). — De manera que a juicio del honorable senador no se atropelló la ley al designar un coronel para el mando de una división del Ejército, y sí se la ha atropellado al designar a un teniente coronel para el cargo de comandante del Cuerpo de Carabineros.

El señor RIVERA. — Yo entiendo, señor Ministro, que el jefe de la I División no era el coronel Cabrera sino el general Rojas Arancibia.

El señor AGUIRRE CERDA (Ministro del Interior). — No, señor senador; el jefe de la I División era el coronel Cabrera.

El señor BARROS ERRAZURIZ. — Pero por excepción.

El señor ERRAZURIZ. — Lo que hay de anormal en el caso que he traído es que un jefe, sino de graduación inferior, por lo menos de menor antiguedad en el grado, tenga bajo sus órdenes a otro que es más antiguo en el mismo grado.

El hecho de que el coronel Cabrera mandara accidentalmente la primera división en un momento de peligro nacional,—de cuya jefatura fué investido en vista de la necesidad de proceder con rapidez,—no quiere decir que se pusiera bajo su mando a coroneles más antiguos que él. En el caso actual, el señor García Vidaurre, teniente - coronel de Carabineros,—aceptó la denominación que le da el señor Ministro,— va a quedar bajo la sujeción de un hombre que es menos antiguo que él en su grado. Esta anomalía que hacía notar el honorable senador por Llanquihue es, en realidad, muy digna de subrayarse. Además, el caso del coronel Cabrera, repito, ocurrió en una situación transitoria, creada por hechos extraños a la voluntad del Gobierno, por la situación internacional, en la cual hubo que aprovechar la excepcional capacidad de que dicho jefe dió pruebas brillantes: entonces había que proceder con rapidez, y no se podía pensar en buscar un general aquí en el sur para enviarlo a hacerse cargo de las fuerzas que ya estaban en el norte.

El señor AGUIRRE (Ministro del Interior). — No hay que olvidar la característica principal del Cuerpo de Carabineros. Como lo dice la ley, este es un Cuerpo destinado a velar por el orden en todo el territorio de la República, y en particular, en los campos y caminos; es un cuerpo de gendarmería, distinto del Ejército. Yo comprendo perfectamente que dentro del Ejército no es conveniente que de dos individuos del mismo grado el menos antiguo mande al más antiguo.

Pero la categoría o situación del oficial o del jefe del Ejército, y la del grado correspondiente en el Cuerpo de Carabineros, es muy distinta.

Por lo demás, en el caso actual la ley no dice lo que se ha aseverado aquí; esto es, la ley dice sencillamente que el jefe del Cuerpo de Carabineros sea un jefe del Ejército. Cuál ha sido el espíritu de la ley, no se puede juzgar; mientras tanto existe una disposición clara y terminante, que no se ha contrariado.

Se me hace en estos momentos otra observación. Es muy efectivo que existe una serie de brigadas del Ejército y regimientos que están mandados no sólo por oficiales que tienen el grado de tenientes coroneles, sino aún por sargentos mayores.

El señor ERRAZURIZ. — Aludiendo al principio de que no hay que atenerse al tenor literal, sino al espíritu de la ley, cuidé bien en decir que el sentido de la ley no parece claro.

Observé, desde luego, que en la ley se empleaba una terminología distinta para clasificar las diversas esferas o categorías militares. Cuando se hablaba de jefe, dije que era preciso determinar de qué grado.

Ahora bien, el Ministro del Interior de aquella época, presentó un proyecto que sirvió de contra proyecto' para la discusión de esta ley. Pues bien, el autor del proyecto dijo en su discusión en la Cámara de Diputados, que el grado mínimo que debía tener el jefe del cuerpo era el de coronel, interpretando así su propio sentir como autor del proyecto, que fué aprobado por la otra rama del Congreso en forma unánime; estableciendo así que el espíritu de la ley es el de que se designe como jefe a un oficial jefe de Ejército que tenga un grado entre coronel y general.

Llegó al Senado aquel proyecto aprobado por la Cámara de Diputados, y en su discusión quedó establecido que debía existir en el Cuerpo de Carabineros un sólo teniente coronel y que debía haber un general o un coronel que lo mandara.

Si después de las explicaciones que he dado, no he logrado llevar al convencimiento de mis honorables colegas el mismo criterio que tengo sobre esta materia, debo convencerme de que mis facultades de persuasión son bien escasas.

El señor CLARO SOLAR (Presidente). — No sé si el honorable senador de Linares ha hecho alguna insinuación.

El señor BARROS ERRAZURIZ. — Hice una insinuación al honorable Ministro del Interior para que se dignara considerarla.

El señor JARAMILLO (Minis-

Vendo
Motor Eléctrico
perfecto estado 8 H. P.
440 volts. Dirigirse a
S. P., Sto. Domingo 887.

EL
TE SUPERIOR
DE
WEIR, SCOTT & Co.
Es una marca muy antigua y acreditada por su buena e invariable calidad
EXIJA LA FIRMA Y ESTRELLA LACRE EN CADA PAQUETE

BITTER DESPOUY
ES MEJOR
DEPOSITO CENTRAL:
ALFREDO BLANCHARD
Calle LA BOLSA 33. TELEFONO 1390

CASIMIR BLANCO
PARA
PLAYA Y TENNIS
OFRECEN:
SCRIVEN Hnos. (Chile) Ltd.
SANTIAGO
Huérfanos 1160
VALPARAISO
Blanco 1133

OCASION:
Se ofrece en ARRIENDO
GRAN BODEGA CON DESVIO
a los Ferrocarriles. Tiene sitio, pesebreras y buena casa para el bodeguero
Tratar en -:- ESTADO 156

LIQUIDACION

BRINES de colores, variado surtido, desde.................................	$ 1.60
KAKIS el más completo surtido, metro desde.................................	$ 2.80
LANAS fantasías, a cuadros y listadas, metro desde.................................	$ 12.00
BRINES de hilo fino, bonitos colores, metro desde.................................	$ 3.00
GABARDINAS para trajes sport, metro desde.................................	$ 5.00
SARGAS para lana azul y negra, metro desde.................................	$ 8.00
PIEL BLANCA varias calidades, metro desde.................................	$ 3.00
JERSEY de lana calidad muy fina, metro desde.................................	$ 22.00
BRINES crudos muy anchos, para cortinas, metro desde.................................	$ 2.20
CASIMIRES económicos, metro desde	$ 10.00
CASIMIRES ingleses pura lana torcidos, metro desde.................................	$ 25.00

TRUEBA, VILLA y Cía.

BANDERA 702

Antiguo local de las Monjas Capuchinas

Escuela de Caballería

PROPUESTAS

Se piden propuestas para atender a la provisión de fierro, clavos y carbón para el herraje del ganado del Ejército durante el año 1921.

Las propuestas se abrirán en la Comandancia de la Escuela el Sábado 8 de Enero de 1921 a las 10 A. M., pudiendo consultarse las bases diariamente en la Contaduría del Establecimiento, de 9 a 11 A. M.

EL COMANDANTE.

8-E

La Sastrería J. Avendaño

Invita a su distinguida clientela a conocer el nuevo local

San Antonio 263, entre Huérfanos y Agustinas

donde será atendido como de costumbre

VIDRIOS

RECIBI: DOBLES Y SENCILLOS DE TODOS TAMAÑOS PARA ENTREGA Y COLOCACION INMEDIATA, A PRECIOS SIN COMPETENCIA.

SE ATIENDEN PEDIDOS DE PROVINCIAS

VIDRIERIA ITALIANA

ESTEBAN DELL'ORTO

ESTADO 149 — TELEFONO 1160 — CASILLA 358

Bananina Mialhe

HARINA DE PLATANOS FOSFATADA

El alimento más sano para niños convalecientes y en general de toda persona de salud delicada.
Se vende en las Droguerías y Boticas.

MIALHE 8 RUE FAVART PARIS

Muestras y literatura gratis a solicitud de los médicos.
Unico concesionario para Chile y Bolivia:

A. DOBRY, Huérfanos 626
SANTIAGO

COLIRIO

— DEL —

Padre Constanzo

El mejor específico para todas las afecciones de la vista.

Dirigirse a:

VICTOR ROSTAGNO

Unico agente para Sud América.

VALPARAISO

Casilla 126

DE VENTA EN TODAS LAS PRINCIPALES DROGUERIAS Y BOTICAS

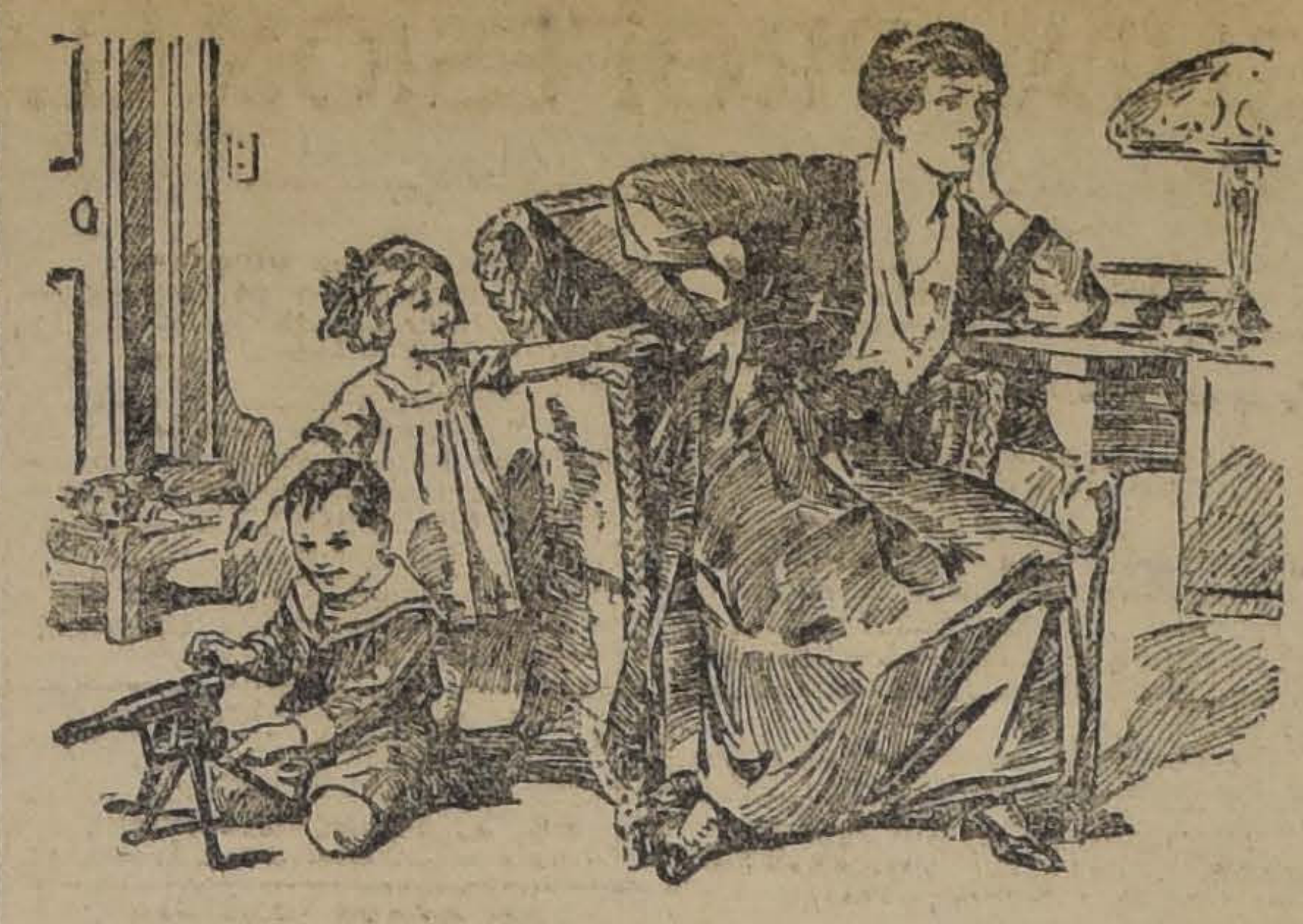

OYE MAMA! MIRA EL CAÑON

ES NATURAL que los niños deseen jugar con sus padres; ellos son sus mejores amigos y compañeros. Si Ud. se siente triste, cansada y aburrida, y si el ruido que éstos hacen le causa nerviosidad y la ponen de mal humor, es seguro que sus riñones están debilitados, no están funcionando bien, hay demasiado ácido úrico en la sangre y es su deber buscar algo con que eliminarlo inmediatamente. Nunca crea Ud. que dolores de espalda son naturales de su sexo en ciertos periodos; toda señora debería pasar los periodos más críticos sin dolor alguno. Si hay dolor de espalda la causa se halla en los riñones que se encuentran atormentados con demasiado trabajo y necesitan ayuda.

Las Píldoras De Foster Para Los Riñones son para dichos órganos únicamente. Todos sus ingredientes son puros y no contienen drogas de ninguna clase que puedan perjudicar el organismo. Han ayudado a miles de personas por más de 50 años. En la localidad en donde reside Ud. han dado magníficos resultados. Si siente Ud. dolores de espalda, u otros síntomas del mal renal, no vacile un momento, diríjase inmediatamente a la primera botica que encuentre y compre un frasco *de Píldoras De Foster Para Los Riñones.*

De venta en todas las boticas. Solicite nuestro folleto sobre las enfermedades renales y se lo enviaremos absolutamente gratis.

FOSTER-McCLELLAN CO., BUFFALO, N. Y., E. U. A.

(5)

LA CASA OPTICA

y Depósito Dental

— DE —

LUIS ALDUNATE H.

Se ha trasladado a la calle

HUERFANOS 1040

Donde atenderá a su distinguida clientela.

FERROCARRILES DEL ESTADO

Se solicitan propuestas públicas para el 17 de Marzo de 1921, por accesorios, rieles, cambios y cruzamientos, destinados al servicio de las redes centrales sur y norte.

Bases y antecedentes en el Departamento de Materiales y Almacenes en la Estación Alameda.

Santiago, Noviembre 16 de 1920.

Se pone en conocimiento de los interesados que las propuestas públicas por pescantes para trocha ancha y angosta, que se están solicitando para el 28 de Diciembre próximo quedan postergadas para el 3 de Febrero de 1921, sólo en lo referente a los pescantes, pues las propuestas por los demás artículos que figuran en el mismo aviso y bases respectivas, serán abiertas el 23 de Diciembre próximo, como está anunciado.

Santiago, 29 de Octubre de 1920.

Se solicitan propuestas públicas para el día 1.o de Febrero próximo, por: cascos, gorras de brin, fundas para gorras, blusas de brin, pantalones de brin, camisas, calzoncillos, corbatines y zapatones.

Bases y antecedentes en el Departamento de Materiales y Almacenes (Estación Alameda).

Santiago, 3 de Enero de 1921.

El Jefe del Departamento de Materiales y Almacenes.

21-E

Se solicitan propuestas públicas para el 18 de Enero próximo, por 125,000 durmientes de roble pellín colorado, ciprés o alerce, para trocha de un metro, y 5,000 idem para trocha de un metro cuarenta y tres centímetros.

Bases y antecedentes en el Departamento de Materiales y Almacenes en la Estación de Alameda y en las Administraciones de la 3.a y 4.a Zonas, en Concepción y Valdivia, respectivamente.

Santiago, 16 de Diciembre de 1920.

Avisos de Vapores

Línea de Vapores de O. Pinto & Cía.

El vapor nacional de pasajeros con instalación Telefunken

"ARAUCO"

Capitán: José Olfino, saldrá de Valparaíso el Sábado 8 de Enero a las 6 P. M., haciendo escala en: Coquimbo el 9, Huasco el 9, Chañaral el 10, Taltal el 10, Antofagasta el 11, Gatico el 12 Tocopilla el 13, Iquique el 14, Caleta Buena el 14, Arica el 15.

Recibe carga desde el Miércoles 5 de Enero en lanchas particulares y de la Compañía, incluso peso y valor declarado, firmando recibo en tierra.

PASAJEROS: Magníficas comodidades para pasajeros de cámara y cubierta. Alumbrado eléctrico toda la noche. Condiciones especiales para estudiantes.

Por fletes y pasajeros verse con:

PATRICIO J. KENNY,
Calle Bandera 115 Teléfono 2727
SANTIAGO

O. PINTO Y CIA.,
Calle Blanco 582. Teléfono Ing. 2315
VALPARAISO

Compagnies Francaises de Navigation

Vapores correos rápidos entre Buenos Aires y Francia.

PROXIMAS SALIDAS

Vapor **"MASSILIA"**.— (Sud Atlantique). Vapor de gran lujo y extra rápido, parte para Burdeos el 24 de Enero, mas o menos.

Vapor **"QUESSANT"**.— (Chargeurs Reunis). Parte de Buenos Aires para el Havre el 25 de Enero, más o menos.

Vapor **"VALDIVIA"**.— (Transports Maritimes). Parte de Buenos Aires para Marsella el 3 de Febrero, más o menos.

Agente General: **ELIE POISSON.** — Huérfanos 1070

GRACE LINE

SERVICIO RAPIDO DE VAPORES ENTRE VALPARAISO Y NEW YORK

Viajes en 18 días. Vía Canal de Panamá, con escalas en Antofagasta, Iquique, Callao y Cristóbal.
Servicio de Primera Clase únicamente.
Camarotes de lujo.
Cuisine inmejorable.

SALIDAS FIJAS SABADO POR MEDIO, A LA 1 P. M.

"SANTA ELISA" saldrá Enero 8.
"SANTA LUISA" saldrá Enero 22.
"SANTA TERESA" saldrá Febrero 5.
"SANTA ANA" saldrá Febrero 19.

Por informaciones y pasajes, dirigirse a sus Agentes en Santiago

GRACE Y Cía. (Chile) S. A.

HUERFANOS 1087. — SANTIAGO

Compañía Sud-Americana de Vapores

Viajes rápidos a CRISTOBAL en conexión con naves para Europa y Estados Unidos.

"AYSEN"

El Miércoles 12 de Enero, a las 4 P. M.

"HUASCO"

El Miércoles 26 de Enero a las 4 P. M.

Vapor para PIMENTEL:

"MAPOCHO"

El Sábado 8 de Enero a las 4 P. M.

AGENTES: Wessel, Duval y Co., Huérfanos esq. Morandé.— SUB-AGENTES: Santiago E. Spencer, Huérfanos 946; Expreso Villalonga, Agustinas 840, y Compañía de Transportes Unidos, Estado esquina Delicias.

EL DIRECTOR-GERENTE

LINEA ITALIANA DEL PACIFICO

GENOVA - VALPARAISO

Servicio de vapores establecido por las Compañías:
TRANSATLANTICA ITALIANA. — SOCIETA NAZIONALE DI NAVIGAZIONE

Los siguientes magníficos vapores de carga de 12,000 toneladas saldrán próximamente de Valparaíso (Vía Panamá).

"ANSALDO SAN GIORGIO I"

en la segunda quincena de Enero.

"ANSALDO IV"

en la segunda quincena de Febrero.

"ANGELO TOSO"

en la primera quincena de Marzo.

Reciben carga para los puertos de:
CHILE, PERU, ECUADOR, COLOMBIA, PANAMA, COLON, VENEZUELA, CADIZ, BARCELONA, MARSELLA y GENOVA

Por fletes y demás pormenores, dirigirse a los agentes generales en Chile:

MOLFINO HERMANOS

DEPARTAMENTO DE VAPORES

Calle Blanco 582, Calle Cochrane N.o 581.— Teléf. Inglés N.o 2032.— Correo, Casilla N.o 279.— VALPARAISO

Calle Morandé N.o 434.— Teléf. Inglés N.o 3080.— Correo, Casilla N.o 2728.—SANTIAGO

Sociedades Anónimas

La Unión Nacional

COMPAÑIA INTERNACIONAL DE SEGUROS GENERALES

Cítase a los señores Accionistas, a junta general ordinaria para el Viernes 21 del presente, a las 2 y media P. M. en el local de la Compañía, Moneda N.o 1128.

Santiago, Enero 5 de 1921.

RICARDO EDWARDS W.,
Presidente.

La Ibero Chilena

COMPAÑIA INTERNACIONAL DE SEGUROS

Cítase a los señores accionistas a junta general ordinaria para el Viernes 14 del presente, a las 4 P. M., en la oficina de la Compañía, Bandera N.o 70.

El registro de accionistas permanecerá cerrado hasta el 14 inclusive.

Santiago, 4 de Enero de 1921.

JOSE NORIEG
Presidente

EL GLOBO

COMPAÑIA INTERNACIONAL DE SEGUROS

Cítase a los señores accionistas a junta general ordinaria, para el Viernes 14 del presente, a las 3 P. M., en la Oficina de la Compañía, Bandera N.o 70.

El Registro de Accionistas permanecerá cerrado hasta el 14 inclusive.

Santiago, 4 de Enero de 1921.

FRANCISCO GARCIA PAZ
Presidente

Comunidad Minera "Indiana"

Por acuerdo del Directorio cito a Junta General para el Sábado 8 del presente, a las 6 P. M., en Agustinas 1148. El objeto de la reunión es dar cuenta de la marcha de los negocios sociales y tendrá lugar con el número de señores Comuneros que asistan.

Santiago, Enero 5 de 1921.

EL PRESIDENTE

SOCIEDAD "El Tattersall"

El Registro de transferencia de acciones estará cerrado hasta el **10 DE ENERO,** para los efectos de la Junta General de Accionistas.

Santiago, Enero 1.o de 1921.

PEDRO LARRAIN V.
Gerente.

E—11

LA ALSACIA

COMPAÑIA NACIONAL DE SEGUROS

MORANDE N.o 229.—SANTIAGO

Cítase a los señores accionistas a junta general ordinaria para el Viernes 14 del presente, a las 3 P. M., en las oficinas de la Compañía.

Santiago, 4 de Enero de 1921.

EUGENIO METTAIS
Vice-Presidente

14-E

La Alsacia

COMPAÑIA NACIONAL DE SEGUROS

MORANDE N.o 229.—SANTIAGO

Desde esta fecha queda cerrado el registro de accionistas, para los efectos de la junta general ordinaria que se efectuará el 14 del presente.

Santiago, 4 de Enero de 1921.

J. NICOLAS ORREGO S.
Gerente

14-E

"Unión Chilena"

COMPAÑIA DE SEGUROS FUNDADA EL AÑO 1858

De orden del Consejo se cita a los señores Accionistas a Junta General Ordinaria, en la oficina principal de la Compañía, calle **MONEDA N.o 1140,** para el día **Viernes 14 del presente, a las 3 P. M.**

Santiago, Enero 3 de 1921.

JOAQUIN L. ERRAZURIZ,
Administrador.

14-E

Compañía de Salitres de Antofagasta

Canje de títulos

En conformidad con el acuerdo de aumento de capital de fecha 5 de Noviembre de este año, que ha sido aprobado por Decreto Supremo N.o 2,825 de fecha 7 del actual, la Compañía de Salitres de Antofagasta emitirá 1.920,000 acciones nuevas de $ 50 cada una, totalmente pagadas, correspondiendo a los accionistas tres acciones de la nueva emisión por cada una de las antiguas que posean.

Se ruega a los señores accionistas depositar en la Compañía sus títulos cancelados, para proceder a canjearles los antiguos por los nuevos.

Los nuevos títulos se canjearán desde el Jueves 27 de Enero de 1921 en la oficina de la Compañía, Prat 141 (Galería Comercial).

El Registro de Accionistas permanecerá cerrado desde el Domingo 16 hasta el Miércoles 26 de Enero de 1921, ambas fechas inclusives.

Valparaíso, 30 de Diciembre de 1920.

CARLOS DEL CAMPO N.
Gerente.

27-E

BANC
DE LA
Industria y del C

Cítase a los señores
a Junta General Ordi
12 del actual, a las
el objeto de someter
ción la Memoria y
mestrales.

Santiago, 2 de Ener

ALIRO MON
Presiden

BANC
DE LA
Industria y del C

El Registro de Trans
Acciones permanecer
desde esta fecha hasta
actual, inclusive.

Santiago, 2 de Ener

CARLOS SAL
Director-G

Compañía de
tres de Antofa

DIVIDENDO N.

En conformidad a l
por el Consejo Directiv
tirá a los señores accio
videndo de

$ 7.00 POR AC

que se pagará por el B
le en Valparaíso y San
el 10 de Enero próxim

El Registro de Acci
manecerá cerrado des
actual hasta el 10 de E
mo, ambas fechas incl

Valparaíso, 19 de Di
1920.

CARLOS DEL
Geren

SOCIED
El Tatte

De orden del
cítase a Junta G
Accionistas de est
con el objeto de
última Memoria
para el 10 de Ener
rriente, a las cator
(2 P. M.)

Cítase a los mism
nistas a Junta Gen
traordinaria a fin
del aumento del ca
cial en un millón
para el 10 de Enero
tual, a las catorc
treinta minutos (2.

Ambas reuniones
rán a cabo en las of
la Sociedad, Huérfa
de esta ciudad.

RECAREDO OS
Presidente

LA
SANTIA

COMPAÑIA NACIO
SEGUROS

Agustinas N.o 1

Cítase a los señor
nistas a junta gene
naria, para el Marte
presente, a las 16
el local de la Com
Santiago, 1.o de E
1921.

BENJAMIN F. BE
Vice-Presiden

LA
MAPOC

COMPAÑIA NACIO
SEGUROS

Agustinas N.o 1

Cítase a los señor
nistas a junta genera
ria, para el Martes
presente, a las 16.
en el local de la C
Santiago, 1.o de E
1921.

MANUEL BU
Preside

Fábricas de
Muebles F

— DE —
ARRAZOLA Y C

Donde encontrará
torios, comedores
ba y roble. Mueble
dos.
Surtido completo
TRES. SAN DIEGO 2

(de Justicia). — En una de las
ones pasadas, el honorable se-
or por Linares llamó la aten-
del Gobierno hacia la conve-
icia de agitar el despacho del
yecto que pende de la conside-
ón de esta Cámara y que me-
la condición económica del
fesorado de instrucción secun-
a y especial.
l Gobierno, anticipándose a los
os del honorable senador, se
preocupado de este asunto, y
hará otra cosa que seguir a este
ecto la política de su antece-

n cuanto al financiamiento del
yecto, debo decir que me he
sto al habla con el señor Mi-
ro de Hacienda, quien me ha
ifestado que en los proyectos
recursos para mejorar la situa-
del Erario, ha tomado en
nta el gasto que impondrá el
yecto relativo al profesorado.
or lo demás, estoy a las órde-
del Senado para que acuerde
ar el proyecto cuando lo crea
veniente. Desde luego, formulo
cación para que se le coloque
tabla después de los presupues-
y para que también se le agre-
a continuación del proyecto
re legislación social.
l señor CLARO SOLAR (Pre-
nte). — La tabla ordinaria tie-
también asignado un lugar pa-
l proyecto sobre legislación so-
.
l señor BARROS ERRAZU-
. — Agradezco la benevolen-
del señor Ministro, y aceptó
toso la indicación de su seño-

**mblea de la Liga de las Nacio-
es. — Revisión del Tratado chi-
no-boliviano.**

l señor MATTE (Ministro de
aciones Exteriores). — En una
las últimas sesiones del Sena-
el honorable señor Barros
ázuriz se refirió a una noticia
cedente de Londres, según la
los delegados de Bolivia a la
mblea de la Liga de las Na-
es habrían comunicado a La
que ha quedado inscrita en la
n del día de la próxima reu-
de la Asamblea, fijada para
embre próximo, su petición de
sión del Tratado de Paz chi-
-boliviano de 1904.
l Gobierno dispone de antece-
tes suficientes para afirmar que
información es inexacta. Así
declaró a la prensa tan pronto
o conoció la noticia a que he
lido, y así tiene la satisfacción
reiterarlo ante el Honorable
ado.
s efectivo que Bolivia ha pedi-
a inclusión de su demanda con-
Chile en la orden del día para
eunión que celebrará la Asam-
en Setiembre.
omo era de su deber, los repre-
tantes de Chile en la Asamblea
la Liga declararon su formal
sición a tal pedido, haciendo
que nuestra supuesta cuestión
Bolivia no está dentro de la
isdicción de la Liga, ya que el
tado de 1904 se celebró vein-
años después de la guerra
leno-boliviana y que Chile, que
provocó esa guerra, ha dado a
ivia todo lo que le prometió en
Tratado. Ha sido fácil a nues-
s delegados demostrar que el
tado de 1904 no puede ser re-
ado y que si se pretendiera so-
terlo a revisión habría que so-
ter también a revisión, a pedido
cualquiera de los respectivos
tados contratantes todos los
atados que substentan la paz
ndial y los derechos de los pue-
s, y muy especialmente Trata-
s como el de Versalles, que no
recibido efectivo y entero cum-
miento. No han dejado nuestros
legados de hacer ver que la pe-
ión de Bolivia no es tampoco
las que conforme al Reglamen-
de la Asamblea pueden inscri-
se en la orden del día a peti-
n de un miembro de la Asam-
a.
omo era de esperarlo, el ilus-
do secretario de la Liga de las
ciones, Sir Eric Drummond, se
resuelto a no inscribir en la
len del día de la Asamblea de
Setiembre próximo, la petición de Bolivia y limitarse a dar cuenta a esa Asamblea de la solicitud de Bolivia de que tal inscripción se haga y de la formal oposición a esa petición formulada por Chile, a fin de que sea la Asamblea misma de Setiembre la que resuelva si se hace o no la inscripción en su orden del día que Bolivia pretende.

Está formalmente planteada por Chile como cuestión previa la procedencia de la inscripción en la orden del día que Bolivia ha pedido.

Debo agregar que en la sesión de la Asamblea en que se dió cuenta de la petición de Bolivia a que me estoy refiriendo, para el evento de que ella tendiera a prejuzgar sobre la competencia de la Asamblea para ocuparse de la llamada cuestión chileno-boliviana, la delegación chilena se anticipó a expresar su protesta contra toda competencia posible de la Liga o de la Asamblea para tratar de ese asunto. Esta protesta indujo al Presidente Monsieur Hymans a declarar que la presentación de Bolivia no prejuzga ninguna competencia de la Asamblea para conocer del negocio en cuestión, como no podría tampoco prejuzgar en forma alguna al respecto ni aun la misma inscripción en la orden del día si hubiera llegado a verificarse.

Para terminar declararé que no hay ni podría haber sobre esta materia de parte del Gobierno de Chile la menor duda o vacilación. Ni el texto ni el espíritu del Pacto de la Liga de las Naciones dan margen alguno a este organismo internacional, cuya acción está circunscripta por el Pacto mismo en límites precisos, para entrar siquiera a considerar las pretensiones bolivianas que pueden afectar a Chile.

El señor BARROS ERRAZURIZ. — Doy las gracias al señor Ministro, y me felicito mucho de haber provocado esta declaración de su señoría, de la cual deduzco que el Gobierno de Chile no acepta que en ningún caso se incorpore este negocio a la tabla de la Liga de las Naciones.

Con esta declaración quedo completamente satisfecho.

El señor SECRETARIO.— El señor Ministro de Justicia ha hecho indicación para que se agregue a la tabla ordinaria, a continuación de los presupuestos, el proyecto relativo a aumentos de sueldo del profesorado y a continuación también del proyecto de legislación social, en las sesiones destinadas a este objeto.

Reforma de la ley de matrimonio civil

El señor RIVERA.—Ya que el señor Ministro se ha apresurado a pedir preferencia para el proyecto relativo al profesorado, yo me voy a permitir recomendarle a S. S. otros dos proyectos, que también son de gran urgencia, y que, dada la benevolencia de S. S., no dudo que activará en el Congreso.

En primer lugar me refiero al proyecto de reforma de la ley de matrimonio civil, el cual mejora a la vez la condición de los empleados de esta repartición, que hasta ahora han sido los más olvidados de la administración pública.

El señor CLARO SOLAR (Presidente).—Ese proyecto está agregado a la tabla de fácil despacho.

Aumento de jueces

El señor RIVERA.—En seguida, me refiero al proyecto sobre aumento de jueces en algunas Cortes de Apelaciones y Juzgados de la República, proyecto que fué detenidamente estudiado por el Senado y que está en la Cámara de Diputados desde hace tres o cuatro meses. Creo que el señor Ministro haría una obra de perfecto beneficio público si activara el despacho de este asunto.

El señor JARAMILLO (Ministro de Justicia).—En respuesta a las observaciones que acaba de hacer el señor senador por Valparaíso, debo manifestar a S. S. que me he estado ocupando de los proyectos que ha indicado, y que tendré el mayor gusto en activar su despacho.

El señor RIVERA.— Agradezco su deferencia al señor Minstro.

El señor URREJOLA.— Entiendo que la preferencia que se ha acordado anteriormente es sin quitar de su lugar el proyecto sobre legislación social.

El señor CLARO SOLAR (Presidente).—Así se ha entendido, señor senador.

Segundo Juzgado en Cautín

El señor VALDES.—Yo rogaría al señor Ministro que se impusiera de un proyecto que hay sobre creación de un segundo Juzgado en la ciudad de Cautín, el cual yo creo que es de suma urgencia, por cuanto el Juzgado único que hay allí en la actualidad no da abasto para fallar los procesos pendientes. Día a día recibo reclamaciones de aquel departamento por la lentitud con que se administra la justicia, constándome que se ha llegado hasta a proponer, por algunos distinguidos abogados de la localidad, hacer a su costa la instalación de las oficinas de ese segundo Juzgado, y pagar los gastos del primer año de servicios. Desearía que el señor Ministro pidiera informe al respecto a la Corte de Valdivia.

El señor JARAMILLO (Ministro de Justicia).—Con el mayor gusto me impondré del asunto a que se ha referido el honorable senador por Cautín.

Por los antecedentes que tengo, puedo adelantar a S. S. que estoy perfectamente de acuerdo en la necesidad que hay de crear este segundo Juzgado.

Días de sesión

El señor ECHENIQUE.— Por haber hablado al respecto con varios honorables senadores, creo interpretar el deseo de la mayoría, proponiendo que en adelante el Senado celebre sesiones solamente los días Martes, Miércoles y Jueves de cada semana.

El señor CLARO SOLAR (Presidente).—Terminados los incidentes.

Se van a votar las indicaciones formuladas.

La indicación del señor Ministro relativa al proyecto sobre el profesorado no ha merecido observación.

Si no hay inconveniente, la daré por aprobada.

Aprobada.

Si no hay inconveniente, daré también por aprobada la indicación del honorable senador por Santiago, para cambiar los días de sesión.

Aprobada.

Se suspende la sesión.

Se suspendió la sesión y no continuó a segunda hora.

a Blenorragia y
su tratamiento

"Revue médicale" Dr. Martin

uando Pasteur y Koch revo-
lonaron la medicina y la ci-
ía con sus descubrimientos re-
vos a la existencia de micro-
anismo, empezó a pensarse que
enfermedad, esencialmente
tagiosa, podría ser causada por
microbio. Efectivamente, el mi-
bio de la blenorragia existía y
sabio alemán Neisser correspon-
el honor de haber sido el pri-
ro en descubrirlo y el de ha-
lo aislado y estudiado su evo-
ión, abriendo, por lo tanto, nue-
horizontes a la terapéutica.
n químico eminente, el doctor
gfried, ha logrado, después de
gas y pacientes investigaciones
de numerosos ensayos, el des-
rir un producto, el SYRGOL,
mento principal del SYRGOSOL,
cual no ha tardado en demos-
r la práctica, las excelencias de
preparación, y en efecto, los
parciales ensayos efectuados por
ersos eminentes especialistas de
mania, Francia e Inglaterra,
demostrado plenamente que la
olución de SYRGOL, llamada
RGOSOL, es el remedio ideal
tra la blenorragia.
E MONUMENT CHEMICAL Co.
Fish Street Hill. Londres, E. C.
YRGOSOL se encuentra en las
ncipales farmacias.
Depositario: Alb. Loustalot, Nue-
York 71, cerca Bolsa, Santiago.
Folletos gratis, ilustrados, a dis-
sición de los interesados.

SEDANTE
NALGESICO

HIPNOTICO
HIPOCRINICO

SEDOL

ASSOCIACION SCOPOLAMINA - ETILMORFINA
n ampollas para inyecciones hipodérmicas).
NOTA. — El Sedol no produce Euforia. Una vez el dolor calmado, no incita, como la morfina, a recurrir a nuevas inyecciones.
COMPOSICION. — Cada ampolla de un centímetro cúbico contiene:
0,02 Sulf. de Esparteína.
0,006 Clorh. de Morfina,
0,0002 Bromh. de Scopolamina.
US INDICACIONES. — Fenómenos dolorosos; cólicos hepáticos, nefríticos.
Cánceres dolorosos,, Crisis tabéticas, Insomnios.
Espasmos doloroos. Crisis tabéticas, Insomnios.
Anestesia quirúrgica. Partos.
US DOSIS. — 1 a 2 ampollas en inyecciones subcutáneas, por 24 horas en el adulto, por prescripción médica.
No debe emplearse en el niño.
STABLECIMIENTOS ALBERT BUISSON, 157 RUE DE SEVRES,
— PARIS —
ESTRAS Y LITERATURA:
Dirigirse al Depositario Albert Loustalot, 71 calle Nueva York 71
(cerca de la Bolsa), Santiago.

TURF

VALPARAISO SPORTING CLUB

PROGRAMA PARA LAS CARRERAS DE LA REUNION DEL PROXIMO DOMINGO

Premio CHESTER.—1,400 metros. —Para caballos ganadores de más de $ 5,000.—Handicap.—Entrada: $ 30. —Premios: $ 3,000 al 1.o y 450 al 2.o

Antaño	60	Filoche	53
Don Alvaro	69	Cachiyuyo	49
Feldespato	56	Demanda	48
Duque de El.	55	Matadora	44
Campoamor	54		

Premio CABUSCAN.—1,400 metros. —Para caballos ganadores de más de $ 5,000.—Handicap.—Entrada: 30 pesos.—Premios: $ 3,000 al 1.o y 450 al 2.o

Girasol	61	Petardito	47
Gran Mogol	50	Glass	46
Boa	48	Whisky Sower	45
Gacetilla	48	Queñe	43
Sensata	48		

Premio CRANACOUR.—1,400 metros.—Para caballos ganadores de más de $ 5,000.—Handicap.—Entrada: $ 30.—Premios: $ 3,000 al 1.o y 450 al 2.o

Flaminia	58	Vestale	54
Vendimia	58	Alejo	50
Mormón	57	Eylau	50
Virgilio	57	Silly	48
Girl	56	Sunlight	47
Gloriola	55		

Premio CILLENE.—2,600 metros. —Para caballos ganadores.—Handicap limitado entre 60 y 45 kilos.— Entrada: $ 45.—Premios: $ 4,500 al 1.o y 650 al 2.o

Germán	60	Durbar	61
Rosicler II	58	Esteta	51
Durham	57	Ocampo	48
Gamma	53	Falsete	46

Premio EL DERBY.—Carrera reglamentaria cerrada.—2,400 metros. —Para productos de tres años, nacidos desde el 1.o de Julio de 1917 hasta el 30 de Junio de 1918.—Peso: 58 kilos.—Recargo de 2 kilos a los nacidos fuera del país.—Entrada: $ 350 en cuotas.—La 5.a y última cuota de $ 150 debe pagarse el Lunes 3 de Enero de 1921.—Premios: $ 35,000 al 1.o, 3,500 al 2.o, 1,750 al 3.o y 3,500 pesos al criador del ganador, si éste es nacido en el país.

Bailén	58	Hispano	58
Bordeaux	58	Auvernia	56
General	58	Bambalina	56
Harold	58		

Premio CLOISTER.—Omnium Handicap.—3,000 metros.—(Vallas).—Entrada: $ 25.—Premios: $ 2,500 al 1.o y 400 al 2.o

Vago	72	Trinity Hall	61
Platón	68	Huancayo	58
Pililín	64	Demetrio	57
Tamarindo	63		

Nota:—Los premios Collar y Clamart, fueron declarados sin interés, y en cambio se recibirán hasta hoy, a las 12 M., inscripciones para la siguiente carrera:

Premio......—1,000 metros.—Omnium Handicap.—Entrada: $ 25.— Premios: $ 2,500 al 1.o y 400 pesos al 2.o"

HIPODROMO CHILE

PROGRAMA COMPLETO PARA LA REUNION DEL PROXIMO DOMINGO

Primera carrera

Premio COLIBRI.— Para tres años no ganadores.— Peso: 58 kilos. —Descargo a perdedores de un kilo por carrera perdida.— Inscripción: $ 20.— Premios: $ 1,000 al 1.o y 100 al 2.o.

	Kilos.		Kilos.
Tiradente	58	Diabolilla	55
Honorato	58	Cocharquina	53
Berbi	56	Tenaza	52
Assaye	55	Rucato	52
Roseta	55	Happy Lass	49
Farruto	55	Roderick Dhu	48

Segunda carrera

Premio COPIHUE.— Handicap para hacks.— Inscripción: $ 15.— Premios: $ 800 al 1.o y 100 al 2.o. —Distancia: 900 metros.

Angina	66	Deutschland	51
Molibdeno	60	Sebastiana	50
Lorna	59	Cuyinco	50
Yaquil	54	Satírica	48
Gregorita	54	Tucapel	43
Radium	53	Alpino	40
Belmonte	52		

Tercera carrera

Premio CARACOL. — Omnium. Handicap.— Inscripción: $ 20. — Premios: $ 1,500 al 1.o y 200 al 2.o. —Distancia: 900 metros.

Mackensie	60	Nagerino	50
Mía Cara	56	Napierkowska	47
Farruto	55	Cadeneta	42
Daintie Lassie	54	Teruca	42
Panizo	53	Encanto	40
Candelilla	53	Fumée	40
Tabernera	52		

Cuarta carrera

Premio CHASCARRO.— Omnium handicap.— Inscripción: $ 20.—Premios: $ 1,500 al 1.o y 200 al 2.o.— Distancia: 900 metros.

Baldramina	59	Pajarita	48
Capucine	57	Dual	45
Santa Tecla	54	Tancredo	44
Berlinicke	53	Brest	44
Rasputín	51	Andanza	40
Finlandia	51		

Quinta carrera

Premio CERES.— Handicap.—Para hacks.— Inscripción: $ 20.—Premios: $ 1,000 al 1.o y 100 al 2.o— Distancia: 1,400 metros.

Copón	60	Chulinga	54
Yaquil	58	Sempronius	54
Deutschland	57	Hierro	48
Sebastiana	56	Gaudiosa	46
Carranza	55	Abelardo	45

Sexta carrera

Premio CAMELIA.— Omnium Handicap.— Inscripción: $ 25.— Premios: $ 2,000 al 1.o y 200 al 2.o— Distancia: 1,500 metros.

Detonación	58	Lady Kendal	50
Baldramina	57	Oregón	50
Merchant	57	Lord Beryl	49
Bow	56	Balaclava	49
Chiflón	54	Córcega	48
Rex White	53		
Validol	51		

Séptima carrera

Premio COPITO.— Omnium Handicap.— Inscripción: $ 20.— Premios: $ 2,000 al 1.o y 200 al 2.o— Distancia: 1,600 metros.

Liverpool	58	Feudal	52
Cadillac	54	Dual	49
Oliveto	54	Elda	48
Olivar	53	Bruja	44
Guillotina	53	Colón	43
Kopa	52	Fumée	40

GUIA PROFESIONAL

ABOGADOS

ARTURO ALESSANDRI RODRIGUEZ
FERNANDO ALESSANDRI R.
VICTOR ACEVEDO LECAROS
Abogados
Estudio: Morandé 239 (altos). Teléfono Inglés 3638. Horas de oficina: solamente de 4 a 6 P. M.

DR. ITALO ALESSANDRINI I.
Cirugía y Ginecología. Merced 324. Teléfono 3565. Ausente hasta el 7 de Febrero.

ERNESTO BARROS JARPA
CESAR JIMENEZ FUENZALIDA
Gálvez 88. Teléfono 1845.

ERNESTO BIANCHI TUPPER
Oficina: Huérfanos 1112, segundo piso, teléfono 709.
Domicilio: Serrano 174. Teléfono 1034.

LUIS MALAQUIAS CONCHA S.
Asuntos civiles, criminales, accidentes, apelaciones. Compañía 1065. Casilla 1038.

CLARO Y CIA.
Luis Claro Solar, Samuel Claro Lastarria, Héctor Claro Salas, Fernando Claro Salas, Gustavo Claro Salas. Morandé 231. Teléfono 2355.

PEDRO DAZA BRANTES
Morandé 440. Casilla 2281.

ALBERTO DURAN B.
LEONIDAS DURAN B.
Santo Domingo 1145. Cas. 2914.

JORGE ERRAZURIZ TAGLE
LUIS A. QUINTEROS T.
Amunátegui 301. Teléf. 633. Cas. 2592.

HERMAN ECHEVERRIA C.
Moneda 1148. Teléf. 3421. Domicilio: Carrera 172. Teléfono 1504.

LADISLAO ERRAZURIZ
HERNAN LEIGH BAÑADOS
De 3 a 5. Alameda 1902.

NICANOR ELGUETA N.
Galería Alessandri 19-A (altos). Teléfono Inglés 536.

DANIEL FELIU
Y OSCAR FELIU H.
Merced 557. Teléf. 532. Cas. 3177

FERNANDO FIGUEROA VIAL
Galería Alessandri 24. Piso 2.o Casa 5.

FERNANDO ERRAZURIZ TAGLE
Notario-abogado. Bandera 345. Casilla 926. Teléfono 3324.

LUIS FIDEL YAÑEZ
Defensor de Ausentes y de Obras Pías. Moneda 1935.

GALV. GALLARDO NIETO
Ahumada 168 altos. Teléfono 2343.

EDUARDO GREZ PADILLA
Catedral 1425. Teléfono 1144.

MANUEL GAETE FAGALDE
Notario-abogado. Huérfanos 1242. Teléfono Inglés 1355. De 9 a 12.50. Domicilio: Vergara 261.

MARTIN Y HERNAN FIGUEROA ANGUITA
717 San Antonio. Teléfono 1981.

OSVALDO HEVIA L.
Morandé 244. Casilla 1831.

GUSTAVO KALTWASSER DIAZ
Huérfanos 1175. Casilla 855.

RAMON SEGUNDO JIMENEZ
Abogado. Galería Alessandri 17. De 10 a 11 y 4 a 6.

MIGUEL LUIS LAGOS
Abogado Banco Hipotecario de Chile. De 11-12 y de 3 a 4. Casilla 1056.

FIDEL MUÑOZ RODRIGUEZ
Y
GUSTAVO CANO PEEL
Oficina: Bolsa Productos. 2.o piso. Huérfanos 1163.

LORENZO MONTT
AMBROSIO MONTT WILMS
Compañía 1207. Teléfono 2307.

MANUEL MERINO E.
LUIS MERINO E.
Agustinas 584. Teléf. 2077. Casilla 2247. De 4 a 5.30.

ANTONIO PLANET C.
Abogado. Especialmente cuestiones comerciales. Estudio: Bandera 575, oficina 34. Casilla 4034. Teléfono Inglés 1137. 3 a 5 P. M.

HUMBERTO SALGADO GALLARDO
Causas militares, civiles, criminales. Alegatos Corte Suprema, Apelaciones. Bandera 152.

ENRIQUE TAGLE MORENO
Estudio. Compañía 1293.

EMILIO TAGLE RODRIGUEZ
Abogado. Huérfanos 240. Teléfono 2018. Atiende preferentemente asuntos comerciales y mineros.

LISANDRO SANTELICES D.
Morandé 450. Especialmente: Asuntos comerciales, particiones y juicios sobre propiedades.

LEOPOLDO URRUTIA
Banco Hipotecario de Chile, de 2-5. Domicilio: Santa Rosa 128. Teléfono 2223.

HUMBERTO YAÑEZ VELASCO
Compañía 1293. Teléfono 1614.

INGENIEROS

C. GARCIA CROSS
Ingeniero de minas. Estudios en Estados Unidos. Especialidad minería de oro. Teléfono 1893. Huérfanos 1759.

ALFREDO LEA-PLAZA
Santiago. Huérfanos 2334. Oficina: Moneda 1163. Teléfono 137.

MEDICOS

DR. ARNELLO
Cirugía. Anestesia general. Venéreas. García Reyes 17. De 12-3. Hospital San Vicente 4-6.

DR. LEONIDAS AGUIRRE A.
Especialista enfermedades niños y afecciones pulmonares. De 10-11 y 1.30-3.20. San Francisco 116.

DR. AMENABAR OSSA
Oculista, 14 años Europa. 3 años Médico-Director Hospital de Ojos Condado Stafford (Inglaterra). Merced 494. De 1.30-4. Teléfono 602.

DR. ALONSO ACUÑA R.
Moneda 1035. Consultas de 2 a 4.

DR. BISQUERT
Vías Urinarias. Sífilis. Moneda 859. De 3 a 6. Casilla 2563.

DR. BORQUEZ SILVA
Estudios Europa. Pulmón, corazón. Estómago. Intestinos. Rayos X. 3 a 6. A. Prat 80. Teléf. 19, Matadero.

DR. JULIO BUSTOS
Médico de Ciudad de Santiago.— Medicina interna, niños, sífilis. Recoleta 707. De 2 a 4.

DR. GARCES BAEZA
Medicina interna, especialmente corazón, pulmón, riñones, aparato digestivo. Sífilis. Santo Domingo 730. De 2-4.

DR. ARTURO BARRAZA A.
Vías urinarias, sífilis. Puente 557. De 3 a 6.

DR. I. DIAZ MUÑOZ S.
Medicina general. Vías urinarias. Consultas de 2-4. Bandera 574.

DR. ALBERTO RAHAUSEN
Cirugía y Ginecología. Carmen 47.

DR. BRAGA CASTILLO
Rayos X. Merced 136. Teléfono 1393. Consultas: de 9 a 10 y de 1 a 4.

DR. CORREA CORTES
Medicina interna, Sífilis. Afecciones externas de la vista. 2-5. Echaurren 48.

DR. CAMPOS MENDEZ
Medicina interna. Enfermedades y desórdenes sexuales. Ausente en Constitución. Compañía 2855.

DR. MANUEL CALVO MACKENNA
Médico Pensionado San Vicente. 1 a 3. Santo Domingo 1412. Teléfono 596.

DR. PEDRO CONTRERAS A.
Consultas: Lunes, Miércoles y Viernes: 2-4. Compañía 1470.

DR. CHARLIN
Enfermedades de la vista. Compañía 2115. Consultas: de 3 a 6 P. M.

DR. LEONIDAS CORONA T.
Laboratorio Clínico. Delicias 868. (Frente a Estado). Consultas: de 4 a 6. Teléfono 2483.

DR. W. E. COUTTS
Sífilis. Vías Urinarias. Consultas: de 3 a 5. San Martín 372.

DR. CASTRO OLIVEIRA
Garganta, nariz, oídos. Estado 62. De 3 a 6.

DR. ALDO CONTRUCCI
Estudios en Europa. Medicina interna. Sífilis. San Antonio 451. De 2 a 4. Teléfono 188, Providencia.

DR. PAULINO DIAZ
Moneda 1963. Teléfono 1178. De 1 1|2 a 4. Especialmente Piel, Venéreas.

DR. DIAZ VELASCO
Medicina interna Niños. Sífilis. 1 a 4. Vergara 474. Teléfono 236 Parque.

Dr. A. DIMITSTEIN G.
Medicina general, especialmente Corazón, Estómago y Pulmón. De 1 1|2-5. Delicias 1478. Se atienden llamados nocturnos.

DR. EUGENIO DIAZ LIRA
Cirugía de niños y ortopedia.— Agustinas 1270. Teléfono 2285.

DR. RICARDO DONOSO
Estudios en Europa. Medicina interna, especialmente pulmón, corazón. Agustinas 619. De 1.30 a 3.30.

DR. ESPINA
Rayos X. Medicina interna. Estudios Europa. Delicias 1228 esquina Gálvez. Teléfono 2162. De 1.30 a 4.

DR. JULIO EASTMAN
Catedral 2673. De 1.30 a 3.30. Teléfono 2637. Casilla 1871.

DR. FUENZALIDA BRAVO
Profesor de enfermedades niños. Merced 560. Teléfono 1721. De 2 a 4.

ARTURO FRITZ
Medicina general. Jefe Policlínica. Piel y sífilis. De 3 a 5. Huérfanos 1353.

Dr. SOTO PARADA
LABORATORIO CLINICO
Moneda 1035
Exámenes
sangre orina etc

DR. ENRIQUE GONZALEZ H.
Estudios en Europa. Especialmente estómago, intestinos, hígado, diabetes, obesidad y reumatismo. Ejército 660. Consultas: 2-4.

DR. JOSE S. GONZALEZ O.
Médico residente del Hospital de Niños.— Enfermedades de niños y cirugía general. Consultas: de 2 a 4 P. M. Matucana 303. Santiago.

DR. ARISTIDES GONZALEZ C.
Prof. extraordinario. Obstetricia, enfermedades señoras. 1-3. Cas. 1551. Teléfono 2789. San Martín 272.

GONORREA E IMPOTENCIA
Debilidad vital y gonorrea con sus afecciones, prostatitis, supuraciones por más crónicas que sean, se curan en pocos días, garantida. Sistema nuevo. Dr. Winkelmann. Alameda 880.

DR. ERNESTO GREENE
Estudios Europa. Cirugía, ginecología. Consultas: 2-4. San Martín 509, esquina Catedral. Teléfono 2860

DR. ALEJANDRO INFANTE
Enfermedades niños. Médico Hospital Niños San Luis. Consultas: 1-4. Delicias 253.

Dr. AGUSTIN INOSTROSA
Cirugía, Ginecología, Sífilis. De 4 a 6. Puente 559.

A. ICAZA BARROS
Médico cirujano. Bandera 736. Teléfono 233. Consultas: 5 a 6.30.

DR. ROBERTO JARAMILLO B.
Ejército 707. Teléf. 142, Parque.

RICARDO KUSCHEL S.
Cirugía general. De 3-4, excepto Sábados. Merced 186. Teléf. 1344.

DR. A. KORNER ANDWANDTER
Estudios en Estados Unidos. Cirugía, Ortopedia. Consultas: 2-4. Santo Domingo 623.

PROFESOR LUCO
Enfermedades nerviosas y mentales. Merced 336. Consultas de 1 a 3.

DR. LAVAL
Medicina interna, especialmente pulmón. Amunátegui 31. De 2 1|2-4.

DR. MALBRAN
Enfermedades mentales y nerviosas. De 2 a 5. San Antonio 584.

PROFESOR DR. EDUARDO MOORE
Enfermedades sociales, piel y Urología. 110 Vergara, esquina M. Montt. 2 a 6.

DR. MORAGA FUENZALIDA
Medicina y cirugía de niños. Cochrane 118. Teléfono 2804. De 1 a 3.

DR. JUAN MONTENEGRO M.
Enfermedades niños. De 2 a 4. Compañía 1770. Teléfono 2120.

DR. ITALO MARTINI Z.
Ojos, oídos, nariz y garganta. Delicias 411. Consultas: 2 a 4.

DR. EDUARDO DE RAMON
Cirugía. Enfermedades señoras. De 1 a 3. Agustinas 1660. Teléfono 3623.

DR. LUIS G. MIDDLETON CRU
Oídos, nariz, garganta. Trasladóse: Miraflores 540. De 4 a 6.

DR. JULIO MOORE F.
1.30-3.30. Niños, sífilis. Vergara 155. Teléfono 3074.

NEUMOTORAX ARTIFICIAL
Tratamiento Tuberculosis pulmonar. Dr. Moreno. Estudios Europa. Recoleta 561. De 2.30 a 4.30.

DR. MOUAT S.
Ginecología partos. Ex-Jefe Clínica Genicológica Dr. Korner. Brasil 25. De 1 a 4.

DR. OHLERICH
Titulado Alemania y Chile. Medicina general adultos y niños. Teléfono 332. De 2 a 4. Teatinos 336.

DR. DAVID PULIDO
Enfermedades niños. Santo Domingo 1646. Teléfono 2152. Consultorio: Santo Domingo 1695. 1-4.

DR. OTTO PHILIPPI
Enfermedades niños. Santo Domingo 820 esq. San Antonio. Consultas: 1 a 3. Teléfono 2415.

PROFESOR PARDO
Cirugía y enfermedades de señoras. Consultas: de 2 a 4. Ejército 119.

DR. OSCAR PERALTA C.
Arturo Prat 671. Consultas: 2 a 4. Policlínica: de 8 a 9.30. Teléfono Inglés 194. Matadero.

DR. PAREDES F.
Especialmente enfermedades señoras. Jefe Policlínica Prof. Korner Medicina Cirugía Abdominal. Amunátegui 33. De 2-4.

DR. PRUNES
Estudios en Europa. Jefe de Clínica. Piel, sífilis, venéreas. Merced 490. Casilla 2394.

DOCTOR PANTOJA
Medicina interna, corazón, pulmón, estómago, sífilis, 2-4 y 7-8. Sto. Domingo 1036. Teléf. 574. Domicilio: Monjitas 392.

DR. NACIANCENO ROMERO
Ausente en Europa.

DR. RICARDO PERALTA G.
Cirugía general, especialmente de niños. Claras 471.

DR. MANUEL RODRIGUEZ A.
Medicina interna. Consultas: 4 1|2 a 6. Amunátegui 31.

DR. RAFAEL PEÑARANDA R.
Especialmente corazón, estómago, hígado, riñón, sífilis, venéreas. Llamados nocturnos. 2 a 4. Catedral 2219.

DR. MARCIAL PARADA
Oídos, nariz, garganta. Delicias 1626. Teléfono 2844. De 3 a 5.

DR. QUIROGA
Enfermedades nerviosas y mentales. Puente 559. Consultas de 3 a 5.

DR. F. RAYO RIQUELME
Cirugía. Enfermedades de señoras. Lunes, Miércoles, Viernes, 1 a 3. Martes, Jueves, Sábado, 5 a 6. Moneda 1815. Teléfono 3329.

DR. JOEL RODRIGUEZ F.
Estudios Europa. Medicina interna, especialmente estómago, intestinos. Rayos X, de 2-4. Amunátegui 559. Teléfono 2310.

Dr. MARCO A. SEPULVEDA R.
Laboratorio
Abierto a toda hora. Bandera 73[illegible] Teléf. 233. Exámenes completos: Orina, sangre, desgarro, etc. Investigaciones: tifus, difteria, etc. Hemoculturas. Autovacunas.

DR. OSVALDO SALAS C.
Catedral 2529 Jefe Clínica Niños. Niños, adultos. De 1-3. Teléf. 2791.

DR. SANTANDER
Estudios Europa. Enfermedades corazón, riñón, sífilis, especialmente estómago e intestinos. Examen del enfermo por rayos X y laboratorio. Moneda 821

SIFILIS
VENEREAS Y PIEL
Doctor Félix Grohnert B.
Castro 238. Consultas: 2-6.

DR. CARLOS A. SOMMERS
Enfermedades del pulmón. De 1-3. Catedral 2099.

SANATORIO
PENSIONADO PARTICULAR
Av. Matta 586.— Tel. 97 (Matadero)
Partos, operaciones, enfermedades de señoras, corazón, digestivas, nervios, **Morfinomanía**; aislamiento y curación. Sala de operaciones, laboratorio electroterapia. Rayos X. Parque, jardines.
Dr. AQUILES RIVEROS

DR. STUARDO
Estudios Europa. Enfermedades niños. De 1 a 4. Agustinas 1684. Teléfono 2245.

J. SCHWARZENBERG L.
Enfermedades niños, 1-3 excepto Jueves y Sábado. Merced 186. Teléfono 1344.

DOCTOR STOLTING
Oculista. Médico recibido en Alemania y Chile. Compañía 1392. De 3 a 5.

DOCTOR GIANELLI
ESTUDIOS EUROPA
Sífilis, Piel, Vías urinarias. 21 de Mayo 562. Consultas de 2 a 6.

DR. SUAREZ ALVAREZ
Oculista. Jefe Clínica Ojos. De 1 a 3. Santo Domingo 1283.

DR. TORRES TORRES
Jefe Clínica Prof. Korner. Enfermedades señoras, cirugía. Catedral 1249. De 2 a 5.

DR. UGARTE MONTES
Medicina interna, cirugía, sífilis. Sotomayor 541. 1.30 a 3.30.

DOCTOR VARGAS SALCEDO
Cirujano, Martes, Jueves y Sábado 3-5. Teatinos 254. Teléf. 1060.

DR. WAUGH ALDUNATE
Estudios Europa. Medicina interna.
606 Venéreas. Sífilis. Reacción Wassermann. 2 a 4.
914 Catedral 1988.

DR. G. E. VIDAL S.
Consultas 2 a 6. Delicias 2646.

DR. ZUÑIGA C.
Enfermedades señoras. Jefe Clínica Obstetricia. Avenida España 472. De 1-3. Teléf. 111 Parque.

DR. WIREN
Oído, nariz, garganta. Claras 471. 2-4. Policlínica, no funciona hasta nuevo aviso.

DENTISTAS

BAHAMONDE INZUNZA
Ex-Ayudante Clínica Esc. Dental. Tratamiento enfermedades boca, 2-5, Huérfanos 1353.

DR. CERDA LOPEZ
Dentista. Trasladóse Santo Domingo 849. Consultas 9-12 y 2-6.

FORTUNATO ENCINA
Dentista.— Avisa a su clientela que desde el 1.o de Enero trasladará su oficina desde Agustinas 849 a Estado 363, al llegar a la Plaza.

HERNAN FLEISCHMANN
Ausente atiende a su distinguida clientela el dentista Rafael Rivera, en su propia oficina, Dieciocho 52.

MUÑOZ LOBOS HNOS.
Extracciones sin dolor. Sommoformo, puentes, placas, tratamientos rápidos. San Diego 307-448.

PEDRO MENDEZ
Dentista.— Estudios Estados Unidos, Europa. Trasladóse Huérfanos 782.

MANUEL VEAS F.
Trabajos rápidos. Extracciones sin dolor. 9-12 y 3-7. Prat 293.

DR. ROGAT
PIORREA ALVEOLAR
Bolsa de Comercio
Oficina 212-215

ESPECIALISTA EN PIORREA ALVEOLAR
(Encías supurantes, dientes movibles). Consultas en Valparaíso los Sábados. Condell 88.

LUIS E. ROBINSON
Dentista
Consultas: 9 a 11-2 a 5.
Compañía 1520.

ENRIQUE MORENO OLEA
Clínica Dental
Especialistas en cada sección. Huérfanos 1616. Teléfono 1697.

CARIOLANO LARA VALLE
Trasladará su consultorio a su domicilio: Rosas 1567.

ALEJANDRO VALENZUELA
Ayudante Escuela Dental. Extracciones, sommoformo. Atenderá vacaciones: Morandé 131.

J. A. CASTRO OLIVEIRA
R. CASTRO OLIVEIRA
Estado 62

Dra. ELVIRA ROSAS S.
Dentista. Bandera 76.

CESAR VACCARO F.
Dentista.— Merced 778.

ARQUITECTOS

EDUARDO TASSO
Construcciones, transformaciones y reparaciones. Honorarios 8 o|o. Planos, presupuestos. Morandé 131.

ALIRO CORDERO BAÑOS
Arquitecto de la Universidad de Chile. Amunátegui 61.

MATRONAS

Mme. E. FRAGNAUD
Matrona francesa. Manuel Rodríguez 647.

M. AVILA
Matrona ginecologista, atiende enfermas todo época embarazo. Consultas gratis. García Reyes 58.

CLINICA
Ana G. de Vargas Barrera. Partos, enfermedades señoras. Recibe pensionistas. Cochrane 985.

CONSULTAS GRATIS

Me dedico en los alumbramientos sin dolor y dolencias femeninas. Las señoras en estado interesante pueden disponer de dormitorios higiénicos, luz, baño y pensión, sólo por $ 5 diarios. **—Avenida Matta 1127. Instituto Doctora Lastarria.**

CONSULTORIO FEMENINO
Sara Novoa, Partos desde $ 35. Curaciones, Inyecciones. Pensionistas. Nataniel 588.

CARMELA TORO G.
Pensionistas. Curaciones. Atiende a toda hora. Matucana 640.

MATRONA ERAZO
Huérfanos 2460. Partos. Enfermedades señoras. Raspaje. Curaciones. Inyecciones. Consultas absolutamente privadas. Recibo pensionistas.

AMELIA GUTIERREZ
Partos, llamados provincias, curaciones. Camilo Henríquez 109, próximo Rancagua.

DELFINA GONZALES
Chacabuco 615. Atiendo toda época embarazo, pensionistas, economía, secreto profesional, llamados provincias.

PENSIONADO MENARES
Pensionistas. Partos. Pensión $ 35. Curaciones, masaje médico. Cochrane 846.

ROSA MONTOYA
Enfermas, pensionistas, atención médica permanente. Operaciones. Inyecciones. Curaciones. Maestranza 283.

"PENSIONADO MURFFI"
Especialidad enfermedades señoras. Partos. Pensión desde $ 40. Curación flores blancas. Cobro después mejorada enferma. Inyecciones. Exámenes gratis. San Diego 360.

MERCEDES ROJAS
Matrona. Clínica Privada. Enfermas cualquier tiempo. Precios módicos. San Diego 932.

CLINICA "Dra. VICENTINA"
Especialidad enfermedades de señoras. Curación catarro, flores blancas. Pensionado higiénico. Partos. Asistencia completa: $ 50. Examen gratis. San Diego 57.

VARIOS

VELLO DE LA CARA.— EXTRACCION RAPIDA Y SEGURA
Masaje facial de belleza. Curación de la piel seca o grasosa.
Consultorio Femenino de Cultura Física.— Santo Domingo 843.

ESCUELA NACIONAL DE MASAJISTAS
Policlínica privada. Director: Díaz Gascogne. Estado 250.

TARTAMUDOS
serán aliviados, corto tiempo. Profesor práctico extranjero. Dardignac 193.

CEMENTO MELON

Entrega inmediata en la Fabrica y en Santiago

Sociedad Fábrica de Cemento de El Melón

Oficina: AGUSTINAS 1185

Fundada 1752

Tome las

PILDORAS de Brandreth

Puramente Vegetales

No son genuinas si no están en cajas de lata

Para el Estreñimiento, Biliosidad, Dolor de Cabeza, Vahidos, Dolor de Estómago, Indigestion, Dispepsia, Mal del Higado, Ictericia, y los desarreglos que dimanan de la impureza de la sangre, no tienen igual.

Las Píldoras de Brandreth, purifican la sangre, activan la digestion, y limpian el estómago y los intestinos. Estimulan el hígado y arrojan del sistema la bilis y demás secreciones viciadas. Es una medicina que regula, purifica y fortalece el sistema.

De Venta en las Boticas del Mundo Entero B. Brandreth

Acérque el grabado á los ojos y verá Vd. la píldora entrar en la boca.

Fundada 1847.

EMPLASTOS POROSOS de Allcock

B. Brandreth *El Remedio Externo Mejor del Mundo.*

Aplíquese en la parte donde se sienta dolor.

MARMOLERIA "BOTTINELLI"

Cienfuegos 67. — Teléfono 683

ESPECIALIDAD EN: ALTARES, MAUSOLEOS, GRADAS, PISOS Y MARMOLES IMPORTADOS PARA MUEBLES

PRECIOS SIN COMPETENCIA. — TRABAJO GARANTIDO

ARPILLERA

8 ONZAS

Listo para entrega inmediata ofrecen:

THE OVERSEA EXPORT & IMPORT CO. LTD.

SANTIAGO, BANDERA 620 :-: CAS. 1638 :-: TELEF. 3273

JABONADURA REXBLU

¡¡UN EXITO MAS!!

Lavandería "LA FRANCO-CHILENA"

Tengo el agrado de comunicarle que el resultado que he obtenido con el jabón "REXBLU" ha sido muy satisfactorio por el tiempo que se economiza en el lavado aliviando mucho el trabajo de las operarias que también beneficia al propietario de la lavandería.

El "REXBLU" por ser un producto nuevo para Chile, presenta resistencias para su empleo, pero una vez llevado a la práctica puede apreciarse sus ventajas, porque hace un lavado perfecto dejando las ropas bien blancas, las preserva dándoles mayor duración, no las destruye.

Seguiré usándolo en mi lavandería en la forma de costumbre y felicito a usted por el éxito obtenido.

(Firmado). — **ESTEBAN CORBELLA.**

Unico concesionario para la República de Chile:

ENRIQUE CANO PEEL

AGUSTINAS 1320. — Casilla 3228. — Teléfono 3420

Perfumes de J. & E. Atkinson Londres

EXTRACTOS Agua Colonia, Mousse Diana

WHITE ROSE, Violette, Jazmín, etc.

BRILLANTINA California Poppy líquida y sólida.

POLVOS DE TOCADOR de perfumes surtidos.

LOCIONES.—Agua Colonia y surtidos Eónia.

EAU DE COLOGNE en frascos de 14, 7 y 4 onzas.

Ofrecen: ARESTIZABAL Y CIA.— Valparaíso

Concurso para Sub-Inspectores de Impuestos Internos

Curso particular profesado por dos funcionarios de la Dirección de Impuestos Internos. Este curso ha obtenido los mejores resultados en los concursos anteriores.

Abierta la matrícula en

SAN MARTIN N.o 40

Sal de costa PULLALLY

De primera y segunda clase,

VENDE

para entrega inmediata.

Ureta y Cía.

BANDERA 185. — CASILLA 1340

Ejes para Carretones

DE 50, 55 y 60 m|m. PARA TREGA INMEDIATA OFRECESE, PRECIOS UNICOS.

TEATINOS 420

CASILLA 1998

SANTIAGO

Nota.--Se despacha pedidos de provincias

COMPRO

CASA RESIDENCIA

central y moderna, de $ 400 mil a $ 800,000.

M. MASBOU

SANTO DOMINGO 969

7-E

EN LIGUA

Se vende un espléndido Doc-cart cuatro asientos, fabricación americana, completo, con arneses y un caballo.

Tratar y verlo

LUIS MORAGA

PATENTES DE INVENCION

Al Ministerio de Industria y Obras Públicas se han presentado los siguientes inventores pidiendo que se les conceda patente de privilegio por los inventos que se indican:

La **SOCIETE L'AIR LIQUIDE,** de París, para "Un procedimiento y dispositivos para atenuar las aceleraciones de temperatura y sus efectos en la síntesis del amoníaco"; y para "Un procedimiento de funcionamiento de los recintos de reacción en las síntesis directa del amoníaco".

2854-E-10

La **SOCIETE L'AIR LIQUIDE,** de París, para "Mejoras en la síntesis del amoníaco" y para "Mejoras en la precipitación alternada del bicarbonato de soda y del cloruro de amonio".

2855-E-10

El señor **WILHELM GOERT BOON ZAIER,** de Londres, para "Perfeccionamientos en bombas sin válvulas".

Don **ALBERTO CARVALLO B.** para "Un nuevo tipo de máquina para concentrar y lavar arenas o tierras auríferas".

Don **CARLOS MOREL BAZAN** "para un dispositivo que permite mantener expedito el tránsito para embarcaciones en los ríos que forman barra en su comunicación con el mar".

Se da este aviso en cumplimiento de las disposiciones reglamentarias correspondientes y a los efectos de las oposiciones o reclamos que pudieran presentarse.

El Jefe de la Oficina de Patentes de Invención.

2856-E-10

Compro Motor Eléctrico

10 a 12 Caballos

Avda. Matta 638

6-E

Propuestas Públicas

Pídense propuestas públicas para la adquisición e impresión del siguiente material de enseñanza escolar, que se necesita para el servicio de las escuelas fiscales de la República, durante el presente año:

120,000 Pizarrillas de piedra.
50,000 Ganchos para perchas.
180,000 Boletines mensuales.
50,000 Carátulas para expedientes
260,000 Planillas de pago.

Las propuestas se abrirán el día 14 del actual, a las 4 P. M. en la Sección Almacenes, donde los interesados podrán consultar bases y demás antecedentes.

El Inspector General de Instrucción Primaria

EN NUESTRO DEPARTAMENTO DE GENEROS

Precios muy interesantes en ARTICULOS ESPECIALES

PARA LA PLAYA Y EL CAMPO

PERCALAS francesas, rica clase, dibujos inalterables, gran surtido, el metro ... $	2.90
VELOS de hilo, clase diáfana, lindos colores, ancho 100 centímetros, el metro ... $	3.90
GRAN SALDO de cretonas, fulares, plumeties, ancho: 100 centímetros, el metro ... $	4.75
TUSOR de seda crudo, buena clase, ancho: 70 centímetros, el metro ... $	5.90
POPELINA de pura lana, especial para plegados, colores de moda, ancho: 120 centímetros, el metro ... $	14.75
UN LOTE de batistas de algodón, buena clase, dibujos variados, el metro ... $	1.75
CRETONAS especiales para delantales de niños, color crudo con guarda de color, el metro ... $	2.90
CEFIROS de colores, dibujos a cuadros, especiales para delantales, el metro ... $	2.40
PERCALAS francesas, dibujos escogidos, especiales para camisas, el metro $ 3.60 y ... $	2.80
CEFIROS clase fina, colores y dibujos de fantasía, especiales para camisas, $ 3.60 y ... $	3.20
SERPENTINE crepé, especial para batas y kimonos, colores y dibujos variados, el metro ... $	4.75
CRETONAS para cortinas y biombos, dibujos muy bonitos. ancho: 125-130 centímetros, el metro $ 6.50 y ...	5.50

CASA FRANCESA

GK

A LOS

VERANEANTES

NOVELAS INTERESANTISIMAS

LA ESFERA DEL BESO
SOLEDAD
LAS AFINIDADES ELECTIVAS
LA PURPURA DEL DESEO
EN UN CUERPO DE MUJER
EN EL PAIS DE LOS BUBIS

Además REALIZAMOS una gran parte de nuestra exitencia de NOVELAS a PRECIO de COSTO.

GRIMM & KERN

ALMACEN DE PIANOS AUTOMATICOS Y VICTROLAS VICTOR

AHUMADA 99, Esquina MONEDA

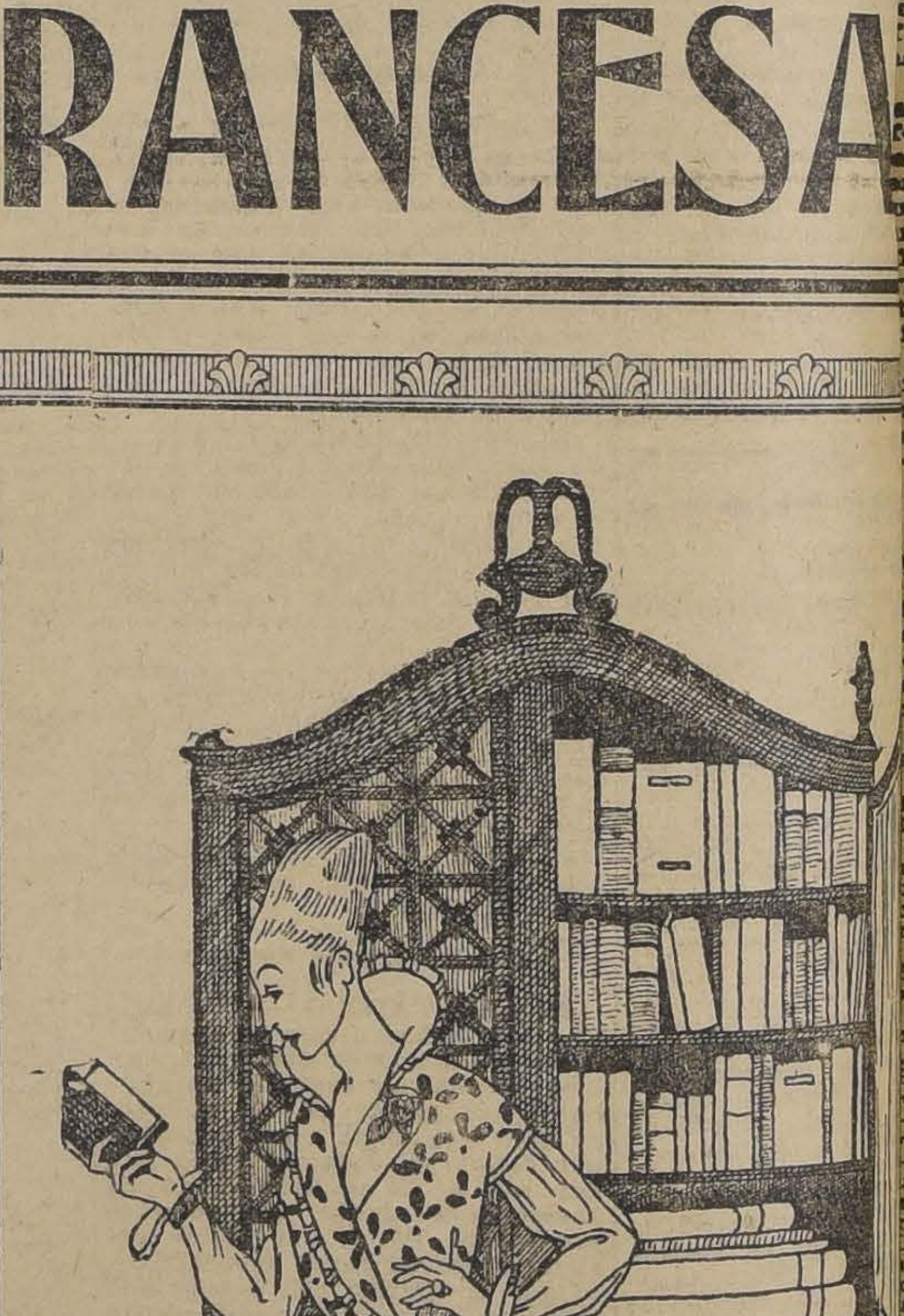

Quinta en San Bernardo

VENTA O PERMUTA

Sólo a $ 3 el metro cuadrado, o sea, la tercera parte de su valor, regalo casa-quinta en calle Freire, a dos cuadras de la Plaza, con el carro a la puerta. Mide 12,500 metros cuadrados y se paga pequeña parte al contado y el resto a cuatro años plazo, en cuotas a voluntad del comprador.

Tratar con su dueño: **A. PRAT 1670.**

6-E

AHORRO

BONOS PANAMA, sorteos trimestrales, premio mayor 500,000 francos. Cuota: $ 5. El mejor regalo para los niños. Pedir prospectos:

M. BASBOU

Santo Domingo 969

13-E

AMPOLLETAS

100 BUJ ½ WATT $ 5.-

CORRIENTES A $ 2.50

EMP. ELECTRICA CHILENO-ALEMANA

VIDA OBRERA

EL ALZA DE LAS TARIFAS

l estudio de importantes documentos permitirá a la Asamlea Obrera decir a la ciudad de Santiago, todo lo que hay sobre esta materia

odas las instituciones de trabajadores se unirán para propiciar un movimiento común

La reunión del Sábado próximo

Con todo éxito continúa la samblea Obrera el estudio deteido y sereno que ha iniciado con objeto de conocer todo lo relavo al tan importante como absuso problema de la locomoción alumbrado de Santiago, y poder recisar con la autoridad necesaa las razones por qué se opone alza de las tarifas tranviarias.

Durante dos semanas ha venido tudiando a la luz de una severa profusa documentación, el capílo de si la Empresa de Tranvías cumplido o no con lo estipulaen el contrato celebrado en el io 1905, que con numerosas rermas, está vigente en la actualiad. Como se comprenderá, este nto es de suma importancia pa, el rechazo o aceptación de las oposiciones que, a cambio de la plicación de las tarifas, hace la mpresa.

Luego que la Asamblea termine estudio de este capítulo, pasará conocer lo que se relaciona con locomoción de Santiago, comparada con la de otras ciudades americanas y europeas.

A medida que se termine el estudio de cada uno de los capítulos que forman el sumario de este estudio, se irá dando a conocer a la ciudad de Santiago, por medio de publicaciones en los diarios y manifiestos periódicos que se distribuirán profusamente, los detalles más importantes de la materia en cuestión.

Según se nos informa, la campaña que en este sentido han iniciado diversas colectividades obreras, se unificará de modo a obtener así el rechazo de las pretensiones de la Empresa, legítima aspiración de todo el pueblo de la capital.

A fin de avanzar cuanto sea posible, en el estudio de estas materias, la Asamblea Obrera no escatima esfuerzos por reunirse con la mayor frecuencia. La reunión celebrada el Martes pasado será continuada el Sábado próximo, a la hora y en el local de costumbre.

El alcohol no da fuerza

Son interesantes los experimens de que A. Chaveau dió cuenta 14 de Enero de 1901 a la Acamia de Cencias, en su escrito lcool et travail musculaire". un perro sujeto a un trabajo terminado y a una alimentación ternativa de carne y azúcar y carne y alcohol, examinó la reción entre el volumen de ácido rbónico expelido, el de oxígeno ado, para deducir el coeficiente spiratorio, el cual durante la mentación normal fué de 993, en la alcohólica no pasó de [illegible].

De donde se infiere que el alhol influye poco o nada en las mbustiones, de las que el sistea muscular toma la energía pa su funcionamiento. A los misos resultados que durante el abajo, se llegó haciendo las exriencias en estado de reposo, lo e prueba que el organismo no iliza tampoco el alcohol para gastos fisiológicos ordinarios. demás, con la alimentación no cohólica, durante algún tiempo perro anduvo diariamente en s horas, 23 kilómetros y 921 meos, y aumentó de peso, mientras stituyendo por alcohol la azúr, el peso disminuyó y el térmi medio de las marchas no fué ne de 18 kilómetros con 666 meos.

Existen experimentos de claridad meridiana. En las líneas dinamétricas de Destree, se nota e a los pocos minutos de toar una mediana dosis de alcool, el valor del trabajo muscular fectuado queda inferior al noral.

Por medio del ergógrafo examinado en sí propio, H. Gilbaut los fectos del alcohol y del agua ara reparar el cansancio y para ener fuerzas en el trabajo, vió e era perjudicial el vino y cualiera otra bebida alcohólica, sein hizo saber al público en un tículo de "La Tribuna Médica" tulado "Les excitations musculres".

Con el ergógrafo de Mosse, examinando la curva de fatiga en a misma persona que trabaja ites o después de tomar vino, se mprueba con facilidad que éste deprime las fuerzas.

El experimento del Dr. Parkers fácil de ser repetido. Dando a individuo pequeña cantidad de bida alcohólica, no se notó disinución de sus fuerzas sino excición de las mismas; repetida la sis, las fuerzas disminuyeron nsiblemente; aumentada otra z se aumentó la acción cardíacon sofocaciones que imposibiaron todo trabajo.

FEDERACION DE OBREROS DE PRENTA.—En secretaría están disposición de los delegados, ferados y amigos, las entradas y gramas para la matinee y baile ial que llevará a cabo esta Feración el Domingo 9, a las 6 P.

El prestigioso y conocido obrero ógrafo, Julio Valiente, dictará esta matinee una importante ferencia disertando sobre el te, Nuestras fuerzas.

Hoy se reunirán a las 8.30 los ectores recién elegidos.

—Continúa en el mismo estado el vimiento porteño.

—Los delegados deben reunir en a semana a los personales para elijan el delegado que actuará rante el presente año.

Los delegados deben proceder a novar la hoja interior del carnets comprar carnet nuevo; todo esto á listo en tesorería y a disposin de los interesados.

Los delegados deben presentar a retaría una lista completa del rsonal de cada taller.

CONSEJO N.o 1.—Para hoy Jue, a las 5 1|2 P. M., están cita a asamblea general extraordiria los miembros de este prosista Consejo. Entre varios asun importantes que solucionar, firan en la tabla los siguientes: Elección de sub-tesorero. Nomr un delegado ante la junta procial. Elección de nueva junta de ministración del local e informe re reglamento sanitario, por la nisión nombrada para su estu-

UNION DE LOS TIPOGRAFOS.— la sesión de Directorio celebrada Domingo 26 de Diciembre, se toron los siguientes acuerdos: Autorizar al presidente para que dé pasos necesarios a fin de poder ener de la Comisión Mixta una vención anual.

Se trató extensamente sobre la da interna que tiene contraída stra institución, acordándose tramás detenidamente este asunto la sesión próxima, en la cual el sidente dará a conocer algunos ecedentes de importancia.

uedó constancia del subsidio otoro al socio señor Lázaro Faúndes.

e nombró a los señores Mauo Pino y Florencio Rozas para que stan a las sesiones que la Fedeión de O. de Imprenta efectúa motivo del alza de las tarifas los tranvías.

ué aceptado como socio de nues Sociedad, previos los requisitos esarios, el señor Mauricio Pino avides.

ENTRO RECREATIVO "LA STRACION" (BASCUÑAN 542). a gran velada del Sábado 15.— los preparativos que se hacen, gran acontecimiento artístico se era para la fiesta que el cuadro este Centro, prépara para el Sáo 15 del actual. Los señores olo de la Cruz, Enrique Pérez, ectores del cuadro, y el señor celino Días, socio cooperador, paran para esa noche un programa atrayente, que estamos seguros de llamar la atención.

undado este cuadro artístico con ano propósito de proporcionar a numerosas familias del barrio ción entretenciones amenas y as con entrada libre para las señoras y señoritas y cobrando una módica suma a los caballeros, toca ahora a ellas corresponder a esos propósitos, alentando con su presencia a los jóvenes artistas que tan simpática tarea se han impuesto. Oportunamente será publicado el programa para la velada que anunciamos.

FUNERALES DE UN OBRERO.—En la tarde de anteayer se efectuaron en esta capital los funerales del obrero Ramón Zapata Nieto, miembro fundador del Centro Chacabuco de la U. N.

Una nota verdadera conmovedora fué la asistencia a este acto de todo el personal de los talleres municipales en donde el señor Zapata era operario. Este personal era presidido por el jefe de los talleres señor Jacinto Avendaño.

Asistieron, además, númerosos socios del Centro a que pertenecía, como asimismo delegaciones de los demás centros de la Unión Nacional.

Antes de inhumarse los restos del señor Zapata, el tesorero del Centro Chacabuco señor Nicanor Silva, pronunció el siguiente discurso:

Señores; compañeros:

Bajo la impresión más dolorosa que puede experimentar el corazón humano, me presento a nombre de los operarios que trabajamos en el taller municipal, sección de talabartería, para expresar ante esta tumba, el profundo sentimiento con que hemos visto desaparecer de la escena de la vida, al estimado compañero de labores, don Ramón Zapata.

Nuestro inolvidable amigo deja entre los que tuvimos la suerte de conocerle, recuerdos imperecederos de su hombría de bien, de su ejemplar conducta como compañero y del cariño con que atendía toda demostración de confraternidad y de ayuda mutua. El amigo Zapata, a pesar de su edad algo avanzada, jamás negó su entusiasta concurso a toda obra de bien colectivo. Nunca le vimos flaquear en las situaciones difíciles que suelen presentarse en el desarrollo de las actividades trabajadoras.

Hombres del temple del amigo Zapata, necesitan las clases trabajadoras para ver sus aspiraciones cumplidas. Luchadores honrados y sinceros como este compañero que ha bajado a la tumba, son indispensables en las actuales circunstancias de renovación social.

Sirvan, pues, señores, estas breves palabras como manifestación elocuente del cariño y gratitud conque el personal del taller de talabartería, se inclina ante estos restos del que fué en vida: leal compañero, buen esposo; y mejor camarada en la lucha por la justicia y por las reivindicaciones sociales a que todos los proletarios tenemos derecho.

CONSEJO N.o 20, METALURGICOS.—En la sesión que este Consejo celebró el 2 de Enero, entre otros acuerdos tomó los siguientes:

1.o—Poner en conocimiento de los demás consejos, que dentro de poco se llevará a efecto una velada en beneficio del camarada Gregorio Susacasa que se encuentra enfermo desde hace tiempo. 2.o—Citar a sesión extraordinaria para el Domingo 9 del presente, con el objeto de solucionar asuntos de importancia que hay pendientes. Citar especialmente a los socios del Electro Metalúrgicos para el mismo día, a las 8 A. M., con motivo de asistir un miembro de la Junta Ejecutiva Federal a dar una conferencia sobre los deberes sociales y beneficios que aporta la organización. 3.o—Citar a la comisión de contabilidad, a las 7 1|2 del mismo día, en el local Santa Elena 1444.

CENTRO INSTRUCTIVO "EL DESPERTAR".—En vista de que el señor Vicente Farías, ex-presidente del Centro Recreativo "Juventud Obrera" y varios otros socios de este Centro, han hecho declaraciones en contra de nuestra institución, tanto dentro de la sociedad a que pertenecen como en otras instituciones congéneres, la Dirección del Despertar declara que está a disposición de la junta provincial y de la Junta Ejecutiva de la Federación Obrera como asimismo de cualquiera institución que lo desee, comprobando con toda clase de documentos, la conducta que ha observado durante el tiempo en que estuvo bajo los auspicios del Consejo Federal N.o 7.

Se invita a los centros amigos para la próxima reapertura de los bailes familiares, como también para la inauguración oficial del nuevo salón social, la que se hará después de la reapertura.

Esta institución nos pide dar su más sentido pésame al socio señor Agustín Lot Oyarzún, por la muerte de su querido padre.

SOCIEDAD DE REPARTIDORES DE PAN GENERAL BAQUEDANO.—En junta general celebrada el 22 de Diciembre de 1920, se eligió el siguiente Directorio, que regirá los destinos de la institución en el presente año:

Presidente, señor Robustiano Catalán; vice-presidente, señor Manuel A. Castro; tesorero señor Liberato Yolchi; secretarios, señores Justo Fuenzalida y Pío Labrián; bibliotecario, señor Juan del Río; directores: señores Fernando Ciudad, Juan Ross, David Ramírez, Guillermo Bustamante, Alejandro Carvajal Juan Carreño.

Comisión de contabilidad: señores Víctor Parra, Juan del Río, David Ramírez.

COMITE OBRERO EJECUTIVO.—**Acuerdos despachados.** — Recomendar a los ferroviarios, activen sus trabajos a favor del socio Prudencio Mena C. y regularicen sus cajas. Enviar comunicación a la Alianza Liberal, para dar a conocer a esa entidad el espíritu que guía al comité con sus trabajos electorales. No prestarles facilidades a los candidatos de otros partidos. Recomendar a los candidatos ubicados, que activen sus jiras en sus respectivas localidades. Agradecer las adhesiones de los dos candidatos por Santiago, de Maipú, Providencia, Tiltil, Las Condes, Matadero y de las comunas urbanas el Salto y Barracas.

Citar a sesión para hoy, a las 8 1|2 P. M., a los dirigentes y candidatos ubicados de este Comité, para despachar asuntos de interés.

PROXIMA VELADA.—La Sociedad Unión de Artesanos, celebrará una velada literaria y baile, el Sábado 8 del presente, a las 9 P. M., en su local de la calle Riquelme 859.

Se ruega a todos los miembros de esta institución, y de las sociedades amigas, se sirvan asistir con sus familias a est avelada que promete estar muy interesante.

SOCIEDAD PRO-ADELANTO LOCAL GARCIA Y UGARTE.—En sesión de Directorio celebrada con fecha 30 de Diciembre de 1920, y con asistencia de los señores presidente, don Víctor Navarrete; vice, don Miguel Espenza; tesorero, don Maximiliano Fuentes; secretarios: Abel Martínez, Armando Acuña. Directores: los señores Besestaín, Muñoz, S. Esteban y Farías y un buen número de socios, se tomaron los siguientes acuerdos: citar a sesión última del Directorio para el Jueves 6, a las 8 P. M. A junta general, y en conformidad a los estatutos sociales para el Domingo 9 de Enero, a las 3 P. M., con el objeto de nombrar el Directorio que deberá regir los destinos de la institución durante el año 1921. También se desautorizó a una comisión que colecta dinero pro niños pobres, por no tener ésta la autorización para dicha colecta.

SOCIEDAD SOCORROS MUTUOS "BERNARDO O'HIGGINS".—El Domingo 16 del presente se llevará a efecto la recepción del nuevo Directorio, que regirá los destinos de la institución por el período de 1921.

En la última sesión se acordó que, en unión de la Sociedad de Socorros Mutuos de Hojalateros y Gásfiters, efectuar ese mismo día un lunch en honor de los Directorios entrantes de ambas instituciones. Esta manifestación se llevará a efecto en la quinta del señor Alejandro Vega, ubicada en la Población Riveros, calle Mariposa N.o 43, a las 4 P. M. Una estudiantina amenizará este acto.

Las tarjetas para el lunch son del valor siguiente: señoritas, $ 2; caballeros, $ 4; niños, $ 1; y están a disposición de los socios y personas que simpaticen con la institución, en la secretaría, Salas 208, el Domingo próximo, de 10 a 12 M., y en casa del señor Vicente Baeza, Bandera 862, todos los días y a cualquiera hora.

El Directorio que entrará en funciones por parte de la Bernardo O'Higgins, es el siguiente:

Presidente, don Vicente Baeza; vice-presidente, don Manuel Espinosa; secretario, don Abelardo Flores; prosecretario, don F. Javier Jofré; tesorero, don Florentino Arias; sub-tesorero, don Carlos B. Estrada; directores, señores: Manuel Astudillo, Carlos Olivares, Roberto Caro, Heriberto González, Manuel de la C. Berríos, Carlos Leiva, Francisco Reyes, Homero Silva y Manuel Pérez.

FEDERACION DE PINTORES Y RAMOS SIMILARES EN RESISTENCIA.—Con gran asistencia de socios, en la última sesión se tomaron los siguientes acuerdos:

Nombrar ante la Federación de Obreros de Imprenta, dos delegados para lo concerniente al alza en los tranvías.

—Cítase para hoy a asamblea general a las 8 1|2 P. M. Local: San Francisco 670.

CENTRO SOCIAL "ROYAL".—Hoy a las 9 P. M., se dará principio al baile social con orquesta en celebración de la Pascua de los Negros. Se ha confeccionado un escogido carnet de baile.

Se invita a este acto a las relaciones sociales.

SOCIEDAD DE SOCORROS MUTUOS "FIGUEROA ALCORTA".—En junta general ordinaria celebrada el Domingo 19 de Diciembre último, y con asistencia de 29 socios, se eligió el nuevo Directorio que regirá los destinos de la institución por el período del año 1921, quedando compuesto en la forma siguiente:

Presidente, señor Roberto Guerra; vice-presidente, señor Ramón Reyes; secretarios, señores Néstor Valdés y Luis Quiroga; tesorero, señor Dionisio Pavez; pro-tesorero, señor Moisés Hervías; directores, señores: Luis Romo, Benito Gómez, Alfredo Dünner, Agustín Cáceres, Enrique Escobar, Leonardo Figueroa y Miguel Cabello.

Se eligió, asimismo, la junta de contabilidad, quedando compuesta por los señores Luis Bustillos, Luis Palma y Miguel Santis.

CONSEJO FEDERAL N.o 6 DE ENCERADORES Y RECORREDORES DE PISOS.—El Directorio de esta institución nos encarga avisar a todos los socios que deban sus cuotas, pasen a cancelarlas al kiosko N.o 12 de la Alameda.

SOCIEDAD DE S. M. HOJALATEROS Y GASFITERS.—Esta institución en junta general celebrada el Domingo último, eligió el siguiente Directorio para el año de 1921:

Presidente, señor Pascual Fernández V.; vice-presidente, señor Abelardo Flores; secretario, señor Luis A. Acevedo; pro-secretario, señor Armando Gómez; tesorero, señor Ramón Colombo; sub-tesorero, señor Ramón Villanueva; directores, señores: Vicente Baeza, Nolasco Zamorano, Matías Brito, Carlos Osses y Francisco Casute, Horacio Figueroa, Enrique Alfaro, Eugenio Valenzuela y Luis Tapia.

Comisión de Contabilidad: señores, Víctor Orellana, Pedro Olivares y Ramón Colombo.

"CIRCULO DE LA JUVENTUD DE ANDACOLLO".—El 27 de Diciembre del año próximo pasado tuvo lugar en esta institución la elección del nuevo Directorio que habrá de regir los destinos de este Círculo durante el presente año.

Con la asistencia de casi todos los asociados, se dió comienzo a la elección, habiendo sido elegidos directores los siguientes señores:

Presidente, don Alfredo Arias de la Rosa; vice, don Félix Berríos; secretario, don Luis Rojas F.; tesorero, don Alberto Hurtado Cruchaga; pro-tesorero, don Guillermo Rojas H.; directores: don David Pino y don Manuel Garcés.

Además, continuarán prestando su valioso concurso como Director General, el Pbro. don Hernán Merino, y como presidente honorario, don Miguel Covarrubias Valdés. En esta misma sesión se acordó efectuar la trasmisión del mando del Directorio, acto que se llevó a efecto el 1.o del mes en curso, en el teatro que posee esta institución. A esta manifestación asistieron todos los socios con sus familias, para los cuales se había preparado un sencillo programa literario-musical.

Como un acto de simpatía de los socios al nuevo Directorio, acordaron ofrecerle un banquete, el que se llevó a efecto el día 3 del presente en el local de la institución, y el cual se encontraba profusamente adornado. Durante la manifestación, la que se desarrolló en medio de la más franca alegría, usó de la palabra don Romilio Peredo, quien la ofreció, contestando el nuevo presidente, quien agradeció este acto de simpatía.

Le siguieron en el uso de la palabra, el señor presidente del Centro "Instituto Nocturno de San Ignacio", el secretario del Centro Andacollo de la Unión Nacional, y el Pbro. don Hernán Merino quien cerró la manifestación.

A continuación, se llevó a efecto la distribución de premios a los asociados, por su asistencia y buen comportamiento durante el año 1920.

LIGA DEL TRABAJO— En sesión celebrada el 4 del presente, quedó compuesta la Comisión de Propaganda, de las siguientes personas, señores: Luciano Acevedo, Juan Villarroel, Luis Ibarra, Miguel Planas, Humberto Larrachea, Adbón Moreno, Vicente Garay, Humberto Fuentes, Pedro Fuentes, Juan Lopez y Agustín Plaza.

ESTUDIANTINA "LA UNION".— Esta estudiantina llevará a efecto el Sábado 8 del presente, una velada literario-musical en celebración de su 17.o aniversario social. Este acto se desarrollará en el salón de la Sociedad Fermín Vivaceta. En esta velada, se presentará por segunda vez la Compañía Familiar Mignon.

CAMPEONATO ATLETICO DE LOS CENTROS DE LA SOCIEDAD LA UNION NACIONAL.— Por encargo del comité organizador de este primer campeonato, que tanto interés y entusiasmo ha despertado entre los aficinados de la Unión Nacional, se cita para hoy, a las 9 de la noche en punta para tratar a sa hora la confección definitiva del programa y demás comisiones que actuarán en ese campeonato.

LOS PRODUCTOS CADUM

JABON para la toilette y el baño.
POMADA para toda clase de infecciones de la piel.
PASTA DENTIFRICA, la mejor de todas.
En venta en todas las Boticas, Perfumerías y Paqueterías.
Por mayor: Daube y Cía., Droguería Francesa, etc., etc.

Además, concurrirá el conocido atleta señor Fco. Barros, que disertará sobre sport, después de la sesión.

Se ruega a los Centros adheridos, como a los por adherirse, que manden sus delegados y la lista completa de los atletas con la clasificación de la prueba en que tomarán parte. Esta reunión, como las anteriores, se celebrará en la secretaría del Círculo Arturo Prat, Avenida Matta 1180, al llegar a Gálvez.

ACADEMIA LUIS A. ACEVEDO.—Se previene a los socios de esta Academia que hoy tendrá lugar una interesante reunión social, la que empezará a las 9 P. M.

Se hace saber, además, a los socios que aún no hayan pagado su último recibo en tesorería, es decir la cuota correspondiente al mes de Diciembre pasado, se apresuren hacerlo, bajo la advertencia que los morosos pagarán sus entradas si visitan la Academia. Se prohibe absolutamente a los socios llevar personas de visita sin el pago de la correspondiente entrada.

CITACIONES

Consejo N.o 21, Telefonistas de ambos sexos.—A junta general para hoy a las 7 P. M., en el salón social, San Pablo 1511.

Mañana se reunirá la comisión que tiene a su cargo la Cooperativa en préstamos y ahorros. Se elegirá el nuevo directorio.

Consejo Federal N.o 19 de Empleados de casas particulares.— A junta general ordinaria para hoy Jueves a las 2.30 de la tarde en Miraflores 163. Se pone en conocimiento de las asociadas, que la secretaría atiende diariamente de 2 a 6 de la tarde.

Centro Moisés Castillo.— Al nuevo directorio a sesión extraordinaria para hoy a las 8.30 P. M.

Centro Chacabuco de la Unión Nacional.—Al directorio para el Domingo 9 a las 10 A. M. Se dará cuenta del fallecimiento del socio fundador don Ramón Zapata.

Unión General de Obreros en Construcción.— A una reunión que tendrá lugar hoy a las 6 P. M., en Huemul 649, a todos los obreros de las obras de la firma W. Bade y Cía. con el objeto de tratar sobre la huelga que sostienen los obreros albañiles.

Se invita asistir a esta reunión, a los secretarios generales de las asociaciones adheridas a esta Unión.

Sociedad Unión de Peluqueros.—A junta general ordinaria para hoy a las 9 P. M.

También a la junta de contabilidad para presentar el balance al nuevo directorio. Hora: a las 3 P. M. Local: Santo Domingo 1032.

Sociedad de Socorros Mutuos Nathanael Yáñez.—A junta general para hoy a las 8.30 P. M.

Cooperativa Sindicato de Choferes.—A junta general de accionistas para hoy a las 9.30 P. M., en Delicias 1881, a fin de nombrar directorio, conocer los estatutos y la marcha de la Sociedad en los dos últimos meses del año pasado.

Consejo N.o 8, de Carpinteros.—A asamblea extraordinaria para hoy a las 5.30 de la tarde, en Maipú 830.

Centro Santiago de la Unión Nacional.—A junta general para el Martes próximo a las 9 P. M.

Por ser segunda citación, habrá junta con el número que asista. Se invita a todos los socios y sus familias, al gran campeonato atlético de la Unión Nacional; que se llevará a efecto el Domingo 9 del presente a las 9 A. M. en los Campos de Sport de Ñuñoa.

Consejo Federal N.o 25.—A sesión extraordinaria para hoy a las 9 P. M. Local: Arturo Prat 1086.

Sociedad de Inválidos de la guerra de 1879.—A sesión extraordinaria del directorio para hoy a las 7 P. M.

Sociedad de Socorros Mutuos de Chaufferus de Chile.—A junta general ordinaria para mañana a las 9 P. M. El tesorero atenderá a los socios los Lunes de 9 P. M. adelante. Local: Esmeralda 757.

Consejo Federal N.o 23 de Confiteros, Pasteleros y Dulceros—Hoy tendrá lugar en el local social, una gran asamblea, en la que se tratarán asuntos de mucha importancia, entre ellos, la eleción de la nueva mesa directiva. Local: Sotomayor 147.

Consejo N.o 3, de Hojalateros y Gasfiters.—A junta general ordinaria para hoy a las 8.30 P. M. Se seguirá tratando sobre el mejoramiento económico del gremio, y se impongan de la marcha del Consejo y se le dará lectura al balance del año que acaba de terminar.

Se ruega una vez más a los Consejos 10, 14, 15 y 16, den cuenta de los boletos del sorteo del sitio para fijar la fecha en que éste se efectuará.

Los federados deben llevar los talonarios que tengan en su poder, de lo contrario, se les considerarán como vendidos, haciéndoseles responsables de ellos.

Estudiantina Esmeralda.— Para la sesión que el próximo Domingo se celebrará en Bascuñán 542, con el objeto de elegir el nuevo directorio, se encarece muy especialmente la asistencia de los señores Céspedes y Villanueva. Hora: 9 A. M.

Círculo de Amigos Los "H".— A junta general para hoy, a las 8 de la noche, en el local del Pasaje Lezaeta 34.

Se tratará de la nueva elección de directorio para el año 1921.

Sociedad Unión de Talabarteros.—Para el Domingo próximo a junta general. Se hará la elección del nuevo directorio.

Centro Cristóbal Colón de la U. N.—A los miembros de la comisión de prensa, propaganda y a los señores que componen la comisión de sanidad, para hoy, a las 9 P. M., en el local social, Santa Rosa 67.

Unión Gremial de Fundidores.—Para mañana, a las 8.30, en el salón social, a los socios H. Silva; G. Rusel, L. Maldonado y E. Silva.

Sociedad Instructiva de Socorros Mutuos de Ambos Sexos La Aurora.— A junta general para hoy, a las 8 P. M.

Se ruega a los socios pasivos, activos y jubilados se sirvan llevar sus libretas a la secretaría, pues son de musa necesidad para el señor tesorero.

Se pone en conocimiento de los socios que deseen adherirse al paseo campestre que esta institución ha organizado para el Domingo 16 del presente, que las adhesiones se reciben en la secretaría los días Jueves, y para mayores datos pueden verse los interesados con la señorita Blanca R. Tello, en San Diego 644.

Liga del Trabajo.—A junta general para el Domingo, a las 3.30 de la tarde, en el local social.

Sociedad de Resistencia de Carroceros y Operarios de Garages.—Para hoy a junta general ordinaria. Local: Almirante Barroso 891.

DEPORTES

TIRO AL BLANCO

POR LA COPA CEMENTO EL MELON

El próximo torneo de Calera

Dentro de poco se realizará en el Polígono de Calera el concurso de tiro al blanco que organiza el Club de aquella localidad, presidido por el señor Oscar Gümber, concurso que se ha venido postergando desde el 26 de Diciembre por dar lugar a otros importantes torneos.

En esta competencia se disputa la Copa Cemento El Melón y entre los aficionados existe vivo interés por presenciar las pruebas o participar en ellas, por que seguramente tendremos una reunión deportiva interesante.

Las bases y condiciones

A continuación damos a conocer las bases y condiciones completas que regirán en esta atrayente prueba:

Fecha: Se avisará oportunamente.
Polígono: El del Club Calera, en el pueblo de su nombre.
Distancia: 200, 400 y 500 metros.
Blancos: Circular de 5 zonas.
Disparos: Siete válidos a cada distancia, más el de prueba opcional reglamentario.
Arma: Fusil militar, con o sin agregados, exceptuándose las alzas telescópicas.
Munición: Libre.
Posición: Libre, pero sin apoyo.

Competidores: Pueden participar en este concurso todos los clubs de la República, con bandos de cinco tiradores cada uno, debiendo dar aviso, para las inscripciones, a la secretaría del Club Calera, Casilla N.o 50, La Calera, con ocho días de anticipación, por lo menos. Pueden también tomar parte, para recompensas individuales, tiradores que no formen parte de bandos, pero deben encontrarse clasificados, según el reglamento, y asistir todos con la insignia de la Asociación Nacional de Tiro al Blanco de Chile.

Inscripciones: Diez pesos por bando y cinco pesos individual.

Premios por grupos

Al 1.o la Copa Cemento Melón, y cinco medallas de oro.

Al 2.o cinco medallas de plata con centro de oro.

Al 3.o cinco medallas de plata.

Además habrá 5 medallas de plata, como recompensa especial, para el equipo de la segunda división del distrito regional de Valparaíso y del distrito regional de La Calera que haga el mayor número de puntos entre los bandos que de ellos concurran.

Premios individuales

Del primero al octavo, objetos de arte.

Al 9.o una insignia de la Asociación Nacional de Tiro al Blanco de Chile.

Al 10, un premio consuelo.

Habrá, además, una gran medalla de cuero para el tirador que se clasifique en el último lugar.

La Copa Cemento El Melón

Este trofeo ha sido ya disputado tres veces, habiéndolo obtenido en los años de 1917 y 1918, el Club Nacional Santiago; y, en 1919, mes de Octubre, el Club Valparaíso.

La Copa Cemento El Melón, para ser ganada definitivamente, debe ser adjudicada tres veces a un mismo club.

Después de quedar definitivamente en poder de un club, la copa deberá ser disputada rigiéndose por las mismas bases, hasta quedar en poder de un socio.

CICLISMO

NATIONAL SPORTING CLUB.—Con toda actividad sigue esta institución organizando el torneo ciclista que prepara el Domingo 16 y que como se ha anunciado, será en honor del Club Ibérico.

Ayer comunicó por nota el Audax Ciclista Italiano, su adhesión y haciendo presente que sus corredores tomarían parte en las carreras. En igual sentido se han recibido otras comunicaciones, lo que augura un brillante éxito para la reunión pedalera próxima.

Es muy posible que participen todos los corredores que tomaron parte en la prueba de las 24 horas corridas en los días de la Pascua.

Las inscripciones siguen recibiéndose en los locales que se han indicado.

UNION CICLISTA DE CHILE. — **Desautorizando unas carreras.**— El presidente de la Unión Ciclista, nos pide hacer presente que unas carreras ciclistas que se anuncian ayer para efectuarse el Domingo en un velódromo ubicado en San Pablo pasado de Matucana, no son autorizadas por la dirigente del pedal y que por lo tanto, los socios deben de abstenerse de tomar parte en ellas.

Por el momento, el único torneo autorizado es el que prepara el National para el Domingo 16.

—Conforme se ha anunciado, hoy se celebrará junta general de delegados y como hay numerosos asuntos pendientes que reclaman resolución, se nos encarga recomendar la asistencia. La hora de citación, es a las 9 1|4 P. M., en la secretaría, Huérfanos 1062.

CLUB CICLISTA INTERNACIONAL.— Cita a sesión para hoy Jueves, a las 8.30 P. M., en los salones de la Unión Ciclista de Chile, Huérfanos 1062 (tercer piso). Se encarece la hora de llegada al local, pues la Unión Ciclista celebrará sesión a las 9.30 en el mismo local, y a ella deberán asistir los delegados del Club.

MANIFESTACION A LOS CICLISTAS LEIVA Y JARA.— El Domingo próximo, a las 7 y media P. M., se llevará a efecto la manifestación que el Club Ciclista Internacional, ofrecerá a sus consocios señores Juan Leiva y Eduardo Jara, con motivo de la actuación que les cupo durante la carrera de las 24 horas. Por tal motivo, se ruega la asistencia a los señores socios que quieran adherirse a esta manifestación íntima a la sesión que se celebrará con dicho objeto, hoy Jueves a las 8.30 P. M., en Huérfanos 1062. Se ruega encarecidamente la asistencia de los señores Badalla, Martineau, Collarte, Carlos Koller, Luis Moraga, Luis Godoy y Humberto Latorre.

NATIONAL SPORTING CLUB. — Habiendo importantes asuntos que tratar, relacionados con las carreras ciclistas en honor del C. C. Ibérico y de nuestro primer aniversario social, se recomienda encarecidamente a los señores consocios la asistencia a la junta general de mañana Viernes, a las 9 y media P. M., en punto.

ATLETISMO

CAMPEONATO ATLETICO INTERNO DE LOS CENTROS DE LA UNION NACIONAL.— Hoy, como se había anunciado, se llevará a efecto la última reunión con el objeto de confeccionar en definitiva el programa del campeonato atlético interno de los Centros de la Unión Nacional y nombrar todas las comisiones que sean necesarias para ese día.

Como se trata de la última reunión, todos los acuerdos que se tomen, serán irreformables; por lo tanto se ruega a todos los Centros mandar sus delegados y las listas de atletas con la clasificación de la prueba en que tomarán parte.

A esta reunión concurrirá el atleta señor Francisco Barros, el cual disertará sobre sport, después de terminada la sesión, la cual se llevará a efecto hoy, a las 9 P. M., en punto, en Avenida Matta N.o 1180 al llegar a Gálvez.

Empezamos a publicar la lista de los atletas inscritos por Centros:

Centro Rafael Tagle Jordán:
100 metros planos: Carlos Reyes, Rubén Mansilla y Luis Acevedo.
200 metros planos: Armando Mujica, Carlos Reyes, Luis Acevedo R.
400 metros planos: Oscar Mujica, Luis Tagle L. y Rubén Mansilla.
1,600 metros planos: Orlando Mujica, Armando Pacheco y Armando Mujica.
5,000 metros planos: Oscar Mujica, Juan Díaz y Orlando Mujica.
Salto alto con impulso: Carlos Reyes y Rubén Mansilla.
Salto alto sin impulso.— Carlos Reyes y Rubén Mansilla.
Salto largo con impulso: Vicente Rossi, Carlos Reyes y Rubén Mansilla.
Salto largo sin impulso.— Pedro Tobar y Vicente Rossi.
Lanzamiento de la bala.— Baltazar Guzmán y Luis Tagle L.

Centro Santiago:
100 metros planos: Luis Moya, José Rivera y José Tello.
200 metros planos: Luis Rivera.
400 metros planos: Luis Moya y José Tello.
1,600 metros planos: José Ruiz, Luis Moya y José Tello.
5,000 metros planos: José Ruiz.
Salto largo con impulso: José Ruiz.
Carrera de gordos, 950 metros planos: Humberto Correa.

FOOT-BALL

IRIS SPORTING I v. WILLIAMSON I.— El Domingo próximo, a las 5 P. M., en la cancha del Olympic, situada en Avenida del Seminario, esquina de Francisco Bilbao, se jugará este interesante partido.

Reina entusiasmo entre los vecinos de las comunas de Ñuñoa y Providencia, para presenciar este encuentro, por tratarse de dos conjuntos equiparados y en los cuales figuran jugadores de mérito.

LIGA NACIONAL DE FOOT-BALL—Se encarece al señor delegado del Unión San Eugenio F. C. se sirva pasar hoy, a las 6.30 P. M., a la Sección Deportes de este diario, para tratar un asunto de interés para su institución.

—Partidas oficiales que se jugarán el Domingo próximo:

Copa Santiago:

General Bulnes I c. U. Camilo Henríquez I (final); cancha, Gath y Chaves; hora, 3.30 P. M.; árbitro, señor Alamiro Aguirre.

Copa Rojas Cerda:

General Bulnes III c. U. Santa Isabel III, para definir el triple empate producido en esta serie; cancha Gath y Chaves; hora, 2.15 P. M.; árbitro, señor Pedro Pacheco.

Directores de turno: Todo el directorio.

—Partidas finales de la competencia del año:

Domingo 16

Diploma de honor: Ganador de la final por la Copa Santiago v. Germinar I.

Copa Santander: U. Chacabuco I c. Yungay (definición del segundo puesto).

Copa Rojas Cerda: U. Santa Isabel III con U. San Eugenio III (semi-final por la definición del triple empate).

Domingo 23

Copa Rojas Cerda: General Bulnes III c. U. San Eugenio III (final).

ASOCIACION DE FOOT-BALL DE SANTIAGO.— En la sesión de directorio celebrada el Martes último, se acordó celebrar sesión extraordinaria de directorio mañana Viernes, a las 9 P. M., en Merced 838, a fin de tomar una resolución acerca de la actitud asumida por el Morning Star F. C. respecto a una nota que se le envió.

—El jugador Pedro Avila ha sido suspendido, en virtud del artículo 20.

—Dado lo avanzado de la temporada, y por carecer de antecedentes suficientes, el directorio no se pronunció acerca de la expulsión del jugador Pedro Avila, acordada por el Arco Iris, ni tampoco sobre los cargos recaídos en algunos jugadores de este Club.

—Los clubs Magallanes e Ibérico Balompié han sido reconocidos como ganadores de la Copa Unión, acordándose grabar en ella los nombres de ambos.

—Ha sido reconsiderado el acuerdo que suspendió por un año al jugador del Esperanto señor Santiago de la Fuente, y que anuló los puntos anotados al Esperanto en su encuentro con el Morning Star.

POR LA COPA ALMANAQUE "ZIG-ZAG".— "LA NACION" F. C. c. "ZIG-ZAG" F. C.— Este clásico partido anual, que estas empresas efectúan en competencia por la Copa Almanaque "Zig-Zag", se llevará a efecto el Domingo próximo, a las 5 1|2 P. M., en la cancha del Gath y Chaves, Independencia N.o 1257.

INDEPENDENCIA INFANTIL I Y II DE SANTIAGO c. BALMACEDA INFANTIL I Y II DE MALLOCO.—El Domingo próximo se trasladará a Malloco el Independencia Infantil, a fin de jugar estos encuentros.

Dado el entusiasmo que ha despertado en ambas instituciones el anuncio de este encuentro, es de esperar que se alcance bastante éxito.

Las inscripciones se cerrarán el Sábado 8 del presente, a las 7 de la tarde, y están abiertas en Echazarreta N.o 671.

GENERAL BULNES F. C.— Pone en conocimiento de los socios y jugadores que el Domingo 9 del presente jugará el primer equipo el match final por la Copa Santiago, que se compite en la 1.a serie de la Liga Nacional.

"MORNING STAR SPORTING CLUB".—Clausura de temporada.— El Domingo 9 del presente, a las 2.30 de la tarde, cerrará la temporada de 1920 este Club con un campeonato interno de atletismo y de foot-ball, que se llevará a efecto en nuestra cancha en el Hipódromo Chile. Tomarán parte en este campeonato interno todos los socios.

Las inscripciones importarán 20 centavos por prueba y se recibirán todas las noches, de 9 a 10. Atenderá la secretaría el señor Eduardo Vergara E.

Los socios que tomen parte en este campeonato y los que asistan a él, tendrán derecho a llevar a sus familias.

El programa elaborado por la comisión es el siguiente:

1. 100 metros planos.
2. 100 metros planos para viejos y guatones.
3. Salto largo sin carrera.
4. Lanzamiento de la bala.
5. 200 metros planos.
6. Lucha del cable entre dos equipos de 8 hombres, formados por los profesores y no profesores.
7. Salto alto con carrera.
8. 800 metros planos.
9. Lanzamiento del disco.
10. Salto triple.
11. Lanzamiento del dardo.
12. 1,500 metros planos.
13. Torneo especial de foot-ball.

Las inscripciones se cerrarán el Sábado 8, a las 10 de la noche, y se efectuará el sorteo de los inscritos en el torneo de foot-ball. Además, se designarán los premios en las respectivas pruebas.

TENIENTE GODOY INFANTIL F. C.—Cumple su segundo año de vida.—El 30 del mes de Diciembre pasado, esta entusiasta institución deportiva cumplió su segundo año de vida.

Tomando como base la gran hazaña realizada el 12 de Diciembre de 1918, por el entonces teniente de nuestro Ejército, señor Dagoberto Godoy, de atravesar la mole andina, se reunía una muchachada en casa del señor Oscar Vera Valdivia, y dejaba fundada la institución con el nombre que hasta hoy conserva.

Ingresó con sus equipos 'Andes" y "Bristol" a la Liga Infantil de F. donde su equipo "Andes" ocupó el puesto de honor, y el "Bristol" el tercer puesto.

En el año de 1920 sus dos equipos han ocupado el segundo lugar, siendo vencidos en la definición por solo un goal.

Al cumplir su segundo año, nos es grato hacer notar los nombres de sus socios más entusiastas, entre los cuales descuellan en primer término: el señor Manuel Droguett, (honorario); Guido Vera, Luis Droguett, Luis Pinto, Raúl Díaz, Oscar Vera, su fundador y presidente; y Heriberto Alvarado.

FLORIDA ROYAL I Y II v. MAESTRANZA ELECTRICA I Y II.—El Sábado último, el Florida Royal F. C., de La Florida, celebró su tercer aniversario.

Realizó un variado programa, cuyos números principales fueron los encuentros amistosos que había concertado con el Maestranza Eléctrica F. C., primeros y segundos equipos.

Los miembros del club santiaguino se trasladaron a La Florida en camiones cedidos por la gerencia de la Empresa de Tranvías, a cuya localidad arribaron a las 9 A. M., siendo recibidos por una comisión compuesta por los señores Pedro Vera, B. Jorquera, Herrera, Figueroa y Gaete. Acto seguido fueron invitados a visitar las diversas secciones de la planta hidro-eléctrica, cuyas magníficas instalaciones tuvieron oportunidad de admirar.

Terminada la visita, en un precioso bosque se sirvió un buen almuerzo, durante el cual reinó la más franca y cordial alegría.

Ofreció la manifestación, a nombre del Florida, el señor Carlos Herrera, y contestó agradeciéndola el señor Enrique Vergara, en representación del Maestranza Eléctrica.

Concluído el almuerzo, jugadores y demás asistentes se dirigieron a la cancha en donde debían desarrollarse los encuentros amistosos, dándose principio a las 2 P. M. al partido entre los segundos cuadros, en el cual alcanzó el triunfo el Maestranza por 1 a 0.

A las 3.30 el árbitro señor Luis Poblete llamó al "field" a los contendores del match de fondo. Iniciado el juego, a los 3 minutos el Florida logra colocar el primer goal, y a los 25 minutos obtiene otro punto, con cuyo resultado finalizó la primera etapa del partido.

En el segundo tiempo el Florida aumentó la cuenta a 4 goals, no logrando los delanteros del Maestranza abrir la cuenta a su favor. Con este resultado se dió fin al encuentro.

El juego desarrollado por ambos cuadros causó buena impresión entre los espectadores. Por parte del Florida Royal se destacaron por su espléndido juego, los "wingers" derecho e izquierdo, este último puesto desempeñado por Vera, los que fueron bien secundados por J. Bravo y J. Díaz; en la defensa merecieron aplausos Jorquera y Gaete; y por el Maestranza, Rosales, Duque y Sáez.

Después de los partidos se sirvieron unas once, y el señor Flores hizo entrega de una artística medalla al capitán del equipo vencedor, señor B. Jorquera.

CLUB AMERICA DE "EL MONTE" F. C.—Este Club celebró su última sesión de junta general y acordó elegir el nuevo directorio que regirá los destinos del Club en el presente año de 1921, el que qued constituído así:

Presidente honorario, señor Victor R. Allende.
Presidente efectivo, señor Rafae Caldera.
Vice-presidente, señor Adolf Allende.
Tesorero, señor Amador Huerta.
Vice-tesorero, señor Elías Obaid.
Secretario, señor Virginio Cárdenas.
Vice-secretario, señor Manuel Vera.
Capitán del 1er. teams, señor Lui Allende.
Vice-capitán del 1er. teams, señor Carlos Maureira.
Capitán del 2.o teams, señor Alberto Plaza.
Vice-capitán del 2.o teams, señor Juan Farías.
Directores: Manuel Chaparro, Victor Iturrieta, Ignacio Suárez, Abraham Iturrieta, José Vásquez.

POR LA COPA "JUAN LUIS SANFUENTES ECHAZARRETA".—Próximamente se jugará un partido de foot-ball entre el Chile F. C. de Melipilla y el Carioca I F. C., en competencia de una artística copa donada por el señor Juan Luis Sanfuentes Echazarreta.

Próximamente indicaremos el local donde se exhibirá este hermoso trofeo y la fecha del encuentro.

ASOCIACION SPORTIVA CHILIAN ELECTRIC.— El directorio de esta asociación acordó en su última sesión del Martes 4 lo siguiente:

1.o Llevar a efecto el Pic-Nic Tranviarios del Consejo N.o 2, el Domingo próximo en la cancha que posee el Victoria Eléctrico F. C. en Victoria entre Víctor Manuel y Santa Rosa.

2.o Cancelar toda inscripción pendiente hasta el Jueves 6 en secretaría.

3.o El Pic-Nic, se hará representar por los siguientes clubs, con operarios o empleados únicamente pertenecientes a la compañía, tales como: Maestranza Eléctrico, Victoria Eléctrico, Florida Royal, Orompello y Centro Deportivo.

4.o Sesionar hoy Jueves 6 a las 9 P. M. en su secretaría, Martínez de Rozas N.o 2408.

AVIACION

AERO CLUB DE CHILE.— El directorio de esta corporación sesionará hoy Jueves a las 9.30 P. M. en su local de la calle Huérfanos.

EXCURSIONISMO

ASOCIACION DE EXCURSIONISTAS Y EXPLORADORES DE CHILE.—Continúan los preparativos para la excursión que organiza la dirigente para el Domingo próximo a Talagante para la que se preparan a concurrir todos los cuerpos afiliados a ella.

La junta celebrada anoche tomó varios acuerdos tendientes a garantir el éxito de la jornada, por lo que es de esperar que resultará una buena correría.

Las inscripciones para el almuerzo se cerrarán hoy a las 10 P. M. en la secretaría del Cuerpo Hispano Americano, y para el ferrocarril, mañana a la misma hora y en la misma parte.

La banda que organiza el señor Ernesto Flores, día a día se prepara para presentarse en forma lucida con un buen repertorio.

CITACIONES

CITAN A SESION:

Tomás Edison F. C.— Junta general para el Domingo, a las 7 P. M., en Huemul N.o 1672.

M. Camilo Henríquez F. C.— Junta general para hoy Jueves, a las 8 P. M., en la Escuela Normal José A. Núñez.

Iris Sporting Club.— Junta general (segunda citación), para hoy a las 8 y media P. M., en Santa Isabel 310.

Centro Sportivo Vista Hermosa.— Junta general para hoy, a las 8 P. M., en Avenida Chile 468.

Casa Villalón F. C.— Junta general para hoy Jueves, a la hora y en el local acostumbrado.

Santiago Rangers F. C.— Junta general para hoy, a las 9 P. M., en Rosas número 1049. Se elegirá nuevo Directorio.

Casa Dell-Orto F. C.— Junta general para mañana Viernes, a las 8 P. M., en el local de costumbre. Se tomarán los últimos acuerdos sobre el partido con el Milán Star, de Peñaflor.

Los Carrera F. C.— Junta general para hoy, a las 8 P. M., en Gálvez número 1509.

Lord Cochrane Star F. C.— Junta general para el Sábado, a las 7 y media P. M., en Aldunate 1520.

Sportivo Grecia.— Junta general extraordinaria para hoy a las 8 P. M., en la secretaría, San Vicente 355.

Morning Star F. C.— Junta general para hoy a las 9 de la noche, en Independencia número 396.

Bernal Hnos. F. C.— Junta general para hoy Jueves, a las 9 P. M., en San Diego 1269.

General Bulnes F. C.— Junta general para mañana Viernes, a las 8 P. M., en López número 627.

Sportivo Joyeros F. C.— Directorio para hoy 6, a las 8 y media P. M., en los salones de "El Diario Ilustrado".

INFORMACIONES COMERCIALES, INDUSTRIALES Y AGRICOLAS

CAMBIO

BANCARIO . . . . . . 9 9|32
COMERCIAL . . . . . 9 3|8

EQUIVALENCIAS DEL CAMBIO BANCARIO

1 LIBRA VALE	$ 25.85
1 DOLAR	7.41
1 FRANCO	0.43
1 MARCO	0.10.7
1 LIRA	0.25.5
1 PESETA	0.96
1 NAC. ARG.	2.52¾

PREMIO DEL ORO: 109.00%

VALOR DEL PESO ORO DE 18 d.

Al cambio bancario de 9 9|32, un peso oro de 18 d., vale $ 1.93.94.
Como el recargo comercial es de 109 por ciento, hay una diferencia de 15.06 por ciento.

LA LIBRA Y EL DOLAR

Los telegramas procedentes de Nueva York, recibidos ayer en los Bancos de esta ciudad, indican las siguientes cotizaciones:

Oro americano a la vista

Londres y Río de la Plata	$ 3.59
Anglo Sud Americano	3.59
Alemán Transatlántico	3.59
City Bank	3.50

LOS BANCOS QUE SE EXPRESAN HAN FIJADO LOS CAMBIOS SIGUIENTES:

Enero 5.

BANCO DE CHILE

Plazas	90 dv.	A la vista
Londres	9 9|32	9 1|16
Paris	2.33	2.26 1|2
N. York		7.41
Italia	3.92	3.88
España	1.02	0.99 1|2
Argentina		2.52 3|4
Hamburgo	9.28	9.06

ESPAÑOL DE CHILE

Plaza	90 dv.	A la vista
Londres	9 9|32	9 1|16
La libra vale	25.85	26.48
La peseta	96.15	99.25
El franco	42.53	43.29
El dólar		7.40
El Nac. Arg.		2.50

LONDRES Y RIO DE LA PLATA LDO.

Enero 5.

Cambios sobre el exterior

Plazas	90 dv.	A la vista
Londres	9 9|32	9 1|16
Paris	2.33	2.30
Amberes		2.17
N. York	8.59	7.39
España		1.01 1|2
Italia		3.91
Brasil		9 1|32
Uruguay		6.73 1|4
Argentina		2.52 3|4
Alemania		
Suiza		86 1|2
Siria		9 1|32
Portugal		Id.
Panamá		Id.
Perú		Id.

THE NATIONAL CITY BANK OF NEW YORK

Enero 5.

Cambios del día 5, 1, 20.

Países	A la vista	90 d|v.
N. América	7.34	
Inglaterra	9 3|32	9 5|16
Francia	43	
Italia	25	
España	97 1|4	
Suiza		
Argentina	2.46 1|2	
Bruselas		
Oro	1.10	

BANCO ANGLO-SUD-AMERICANO LDO.

Enero 5.

Plazas	90 dv.	A la vista
Londres	9 9|32	9 1|16
Paris	2.32 1|2	2.30 1|4
España		1.01 3|4
Italia		3.93 1|4
Suiza		88 1|4
Bélgica		2.19 1|2
Holanda		41 3|4
Alemania		9.12
N. York		7.35 1|
Argentina		2.48 3|4

BANCO GERMANICO DE LA AMERICA DEL SUD

Enero 5.

Cambios a la vista sobre el exterior:

Alemania (Mcs.)	9.50
Argentina (M|C.)	2.52
España (Ptas.)	1.00
Holanda (Fl.)	0.41¼
Nueva York (M|C.)	7.38
Suecia (Cor.)	0.64¼
Suiza (Frs.)	0.87
Viena (Cor.)	35.00

BOLSA DE COMERCIO

MOVIMIENTO

Muy superior al del día precedente fué el movimiento desarrollado ayer en el mercado bursátil, viéndose bastante activas y animadas las dos horas oficiales.

Predominaron en las ventas las acciones de Llallagua, Lota y Coronel, Tres Puntas y Antofagasta, siendo de menor interés las adjudicaciones anotadas en Banco de Chile, Nacional, Tierra del Fuego, Tocopilla y San Bernardo.

Aunque el total de lo transado en bonos acusó disminución con relación al del día anterior, no dejó de ser importante su movimiento y como la generalidad de las veces obtuvieron el mayor número de conformes los Hipotecario 8-1% y Caja 8-1%.

El total de lo operado en acciones ascendió a 1.571,846 efectivos y en bonos a 487,200 nominales.

Los precios en acciones y bonos cerraron flojos, y de baja la mayor parte de los papeles transados.

CIERRE DEL CAMBIO Y ORO

CAMBIO

Vendedores, 9.11|32; compradores, 9⅜.

ORO

Vendedores, 109.50; compradores, 109.

OPERACIONES DE AYER

1.a rueda

28000 Caja 8-1%, 94.
28000 Caja 8-1%, 916, 95.
200 Llallagua, Enero 27, 193.
2000 Caja 8-1%, 94.
6000 Caja 8-1%, P. H., 94.
10000 Caja 8-1%, 94.
8000 Caja 8-1%, 94.
30000 Caja 8-1%, 94.
4 Bco. Nacional, 62.
4000 Caja 8-1%, 916, 95.
5000 Hip. 8-1%, 93¾.
3000 Hip. 8-1%, 93¾.
21000 Hip. 8-1%, 93¾.
40000 Caja 8-1%, 93¾.
10000 Caja 8-1%, 93¾.
4000 Hip. 8-1%, 94.
100 Llallagua, Enero 27, 194.
100 Llallagua, Enero 27, 194.
100 Llallagua, Enero 27, 194.
55000 Hip. 8-1%, 94.
5000 Hip. 8-1%, 98.
35000 Caja, 8-1%, 94.
200 Lota, Enero 27, 57.
300 Lota, Enero 27, 57.
200 Bco. Chile, 191.
34 Bco. Chile, 192.
200 Lota, Enero 13, 56½.
1000 Caja 7-1%, 89½.
100 Llallagua, Enero 27, 193.
100 Llallagua, Enero 27, 194.
300 Antof., Enero 13, 148.
200 Tocopilla, Enero 27, 27¾.
200 Antof., Enero 13, 143.
100 Fuegos, Enero 27, 61.

2.a rueda

3000 Tres Puntas, Enero 27, 6.
1000 Caja 7-1%, 90.
40000 Hip. 8-1%, 93¾.
5000 Hip. 8-1%, 93¾.
15000 Hip. 8-1%, 93¾.
6000 Hip., 8-1%, 93¾.
7000 Caja 7-1%, 90.
11000 Caja 7-1%, 90.
1000 Caja 7-1%, 90.
7000 Caja 8-1%, 93⅞.
200 Caja 7-1%, 93.
500 Tres Puntas, Enero 27, 6.
200 Llallagua, Enero 27, 189½.
100 Llallagua, Enero 27, 189½.
100 Llallagua, Enero 27, 189½.
100 Llallagua, Enero 27, 189.
100 Llallagua, Enero 27, 188.
100 Llallagua, Enero 27, 188.
100 Llallagua, Enero 27, 188.
100 Llallagua, Enero 27, 188.
100 Llallagua, Enero 27, 188.
200 Llallagua, Enero 27, 188.
100 Llallagua, Enero 27, 188.
100 Llallagua, Enero 27, 188.
100 Llallagua, Enero 27, 188.
5000 Gdor. 8%, 76.
100 Llallagua, Enero 13, 188.
4000 Caja 8-1%, 1916, 95.
8000 Caja 8-1%, 93⅞.
9000 Caja 8-1%, 93⅞.
200 Llallagua, Enero 13, 188.
100 Llallagua, Enero 27, 188.
100 Llallagua, Enero 27, 188.
200 Llallagua, Enero 13, 188.
100 Llallagua, Enero 13, 188.
200 Llallagua, Enero 27, 188.
100 Llallagua, Enero 27, 188.
100 Llallagua, Enero 27, 188.
300 Llallagua, Enero 27, 188.
10 Bco. Chile, 192.
100 Llallagua, Enero 27, 189.
5 San Bernardo, 140.
200 Llallagua, Enero 27, 189.
100 Llallagua, Enero 27, 189.
100 Llallagua, Enero 27, 189.
200 Llallagua, Enero 27, 189.
100 Antof., Enero 27, 142½.
100 Antof. Enero 27, 142.
100 Lota, Enero 23, 56.
30000 Hip. 8-1%, 93¾.
300 Antof., Enero 27, 142.
100 Antof. Enero 13, 141½.
400 Antof., Enero 13, 141½.
200 Antof. Enero 27, 142.
100 Llallagua, Enero 27, 189.
100 Llallagua, Enero 27, 189.
200 Llallagua, Enero 27, 189.
100 Llallagua, Enero 27, 189.
2000 Caja 8-1%, 94.
8000 Caja 8-1%, 94.
100 Llallagua, Enero 27, 189.
100 Llallagua, Enero 27, 189.
200 Llallagua, Enero 27, 189.
100 Llallagua, Enero 27, 190.
200 Llallagua, Enero 27, 189½.
200 Llallagua, Enero 27, 190.
100 Llallagua, Enero 27, 190.
500 Lota, Enero 27, 55.
500 Lota, Enero 27, 55.
100 Lota, Enero 27, 55.
500 Lota, Enero 27, 55.

OFERTAS, DEMANDAS Y ULTIMAS COTIZACIONES

BONOS

Caja 8-2. — Quedó comprador por 2.000 a 95.

Caja 7-2. — Vendedor por 2.200 a 91.

Caja 7-1. — Comprador por 20 mil a 90.

Caja 6-1. — Comprador por 3 mil a 92 1|2.

Hip. 8-2. — Vendedor por 1.000 a 94.

Hip. 8-1. — Comprador por 20 mil a 93 1|2 y vendedor por igual cantidad a 93 3|4.

Municip. Priv. Dic. 8. — Comprador por 10.000 a 85.

Nacional 8-1. — Comprador por 3.000 a 91.

ACCIONES BANCARIAS

Chile. — A 191 quedó comprador por 100 acciones y vendedor por 2.

Español. — Comprador por 50 acciones a 172.

Nacional. — Comprador por 100 acciones a 60 y vendedor por igual suma a 60 1|2.

Francés. — Comprador por 100 acciones a 58 y vendedor por 22 a este precio y 100 a 59.

SOCIEDADES MINERAS

Llallagua. — Quedó para Enero 27 vendedor por 200 acciones a 190. Cerraron con transacción a 185 para Enero 27.

Oploca. — Vendedor por 6 acciones a 110.

Oruro. — A 19 1|2 al contado hubo vendedor por 200 acciones.

Lota y Coronel. — Quedó en rueda comprador por 100 acciones a 54 1|2 y vendedor por 300 a 55 ambas al contado.

Demasía. — Vendedor por 100 acciones a 17.

Caylloma. — A 5 1|4 al contado se ofreció vender 100 acciones.

Tres Puntas. — Quedó en rueda comprador por 100 acciones a 5 3|4 al contado.

Arauco. — Quedó comprador por 1.000 acciones a 1 1|4 y vendedor por 1.000 a 1 3|8.

Tocopilla. — Cerraron con transacción a 28 para Enero 27.

SOCIEDADES SALITRERAS

Antofagasta. — Quedó en rueda comprador por 200 acciones a 142 1|2 para Enero 27 y 100 a 142 para Enero 13. Cerraron con transacción a 143 para Enero 13.

Lastenia. — A 44 para Enero 13 se ofreció vender 500 acciones.

Loa. — Vendedor por 100 acciones a 75 para Enero 13.

Dones. — Comprador por 500 acciones a 11 1|2 al contado.

SOCIEDADES GANADERAS

Tierra del Fuego. — En rueda hubo comprador por 100 acciones a 60 al contado y 50 a 61 para Enero 13 y vendedor por 100 a 61 1|2 para esta última fecha.

COMPAÑIAS DE SEGUROS

La Mundial. — Vendedor por 50 acciones a 130.

SOCIEDADES INDUSTRIALES

Gas de Santiago. — De la N. E. se pidieron 10 acciones a 65 y se ofrecieron 100 a 70. De las antiguas se ofreció vender 4 a 105.

Malvoa. — Comprador por 200 acciones a 23 y vendedor por 100 a 24.

Cemento Melón. — Vendedor por 200 acciones a 27 1|2 para Enero 13 y 30 a 26 1|2 al contado.

San Bernardo. — Comprador por 60 acciones a 140.

Telégrafo Comercial. — Vendedor por 100 y 37 acciones a 50.

SOCIEDADES DIVERSAS

Club Hípico. — Comprador por 1 acción en 6.000.

SOCIEDADES PETROLIFERAS

Nacional de Petróleos. — Comprador por 1.000 acciones a 0.65.

OPERACIONES de VALPARAISO

1.a Rueda

3000 Hip. Valp. 8, 90.
6000 Caja 6, 83 1|2.
100 Lastenia, Enero 13, 43.
2000 Caja 7, 90.
600 Llallagua, Enero 13, 194.
100 Huanuni, Enero 27, 30.
10 Cervezas, 37.

2.a Rueda

100 Llallagua, Enero 27, 192.
500 Llallagua, Enero 27, 191.
100 Llallagua, Enero 13, 180.
1000 Llallagua, Enero 27, 190.
100 Fuegos Enero 27, 61.
100 Antof. Enero 27, 142.
100 Llallagua, Enero 27, 189 1|2.
20000 Caja 8, 94 1|2.
300 Antofagasta, Ene. 27, 143.
100 Huanuni, Enero 13, 38.
118 Viñas, Enero 13, 40.
100 Antof., Enero 27, 143 1|4.
100 Lota, Enero 13, 55 1|2.
100 Lota, Enero 13, 55.
100 Oruro, Enero 13, 10.

LETRAS

1.a rueda, vendedor 9 9|32, comprador 9 5|16.
2.a rueda, vendedor 9 5|16, comprador 9 11|32.

ORO

1.a rueda, vendedor 109.50, comprador 109.
2.a rueda, vendedor 109.20, comprador 109.

ACCIONES Y BONOS

ULTIMAS COTIZACIONES

	Pagados	Precios	
BANCOS			
Chile	$ 100	192	tr.
Curicó	$ 100	128	tr.
Italiano	$ 100	24 1|2	tr.
Español	$ 100	171	c.
Nacional	$ 50	60 1|2	tr.
Popular	$ 100	127	tr.
Talca	$ 100	145	tr.
Gar. de Valores	$ 100	17	v.
Francés de Chile	$ 50	57 1|2	tr.
Ind. y Comercio	$ 20	20	tr.
Santiago	$ 100	140	c.
Hip. de Chile	$ 200	680	tr.
Hip. Valparaíso	$ 100	130	tr.
SOCIEDADES MINERAS			
Antequera	£ 1	1 1|2	tr.
Araca	£ 1	40 1|2	tr.
Arauco	$ 100	1 1|4	c.
Caylloma	sd 5	5 1|4	v.
Central de M.	$ 5	0.20	v.
Car. de Coronel	£ 1	5	tr.
Colquiri	$ 5	3 1|4	v.
Disputada cob.	$ 25	17 1|2	tr.
Gatico	£ 1	9	v.
Huanuni	£ 1	41	v.
Llallagua	£ 1	185	tr.
Lota y Co.	$ 20 oro	55	v.
Máfil	£ 1	178	c.
Demasías	£ 1	17	tr.
Choicas	£ 1	8	v.
Domeyko cob.	$ 20	3 7|8	tr.
Marta	sch 5	8 1|2	tr.
Monte Bco. est.	£ 4	4 1|2	tr.
Oruro, est.	£ 1	19	v.
Oploca	£ 1	110	v.
Pintados S. so.	$ 38	2	tr.
Pod. de coli c.	£ 5	15	tr.
S. Bartolo	$ 25	15	v.
S. J. Oruro est.	£ 1	4	c.
Santa Rita	£ 1	5	tr.
Schwager car.	$ 1	120	tr.
Taltal (plata)	$ 50	10	tr.
Tocopilla	£ 1	28	tr.
Totoral (plata)	$ 10	7	v.
Vacas	$ 15	3 1|2	v.
SOCIEDADES SALITRERAS			
Antofagasta	$ 25	143	tr.
Agua Santa	£ 1	175	tr.
Castilla	£ 1	17 3|4	tr.
Lastenia	£ 1	43	tr.
Boquete	£ 5	78|4	v.
" Unión	£ 20	12	c.
Loa	£ 1	75	v.
Esperancia	$ 20	20	c.
Chilena de Sal	£ 1	28	tr.
Galicia	£ 1	33	tr.
Peñón	£ 1	13	tr.
GANADERAS Y AGRICOLAS			
Anglo Ch. Past.	$ 1	5 1|2	v.
Aysen	£ 1	28	tr.
Chile Argentina	£ 1	10 1|4	tr.
Gente Grande	£ 1	80	v.
Laguna Blanca	£ 1	65	tr.
Rupanco	$ 20	55	v.
Tierra del Fuego	£ 1	61	tr.
Vallenar	$ 20	55	tr.
COMPAÑIAS DE SEGUROS			
La Alemana	$ 125	310	c.
La Alianza Chil.	$ 25	64	tr.
La América	$ 25	96	tr.
La Americana	$ 25	300	tr.
Araucana	$ 25	51	tr.
La Anglo Chilena	$ 25	70	tr.
La Central	$ 25	70	tr.
La Chilena Cons.	$ 25	72	v.
La Comercial	$ 75	220	tr.
La Española	$ 50	340	tr.
La Francesa	$ .50	182	tr.
La Franco Ch.	$ 25	45	tr.
Germania	$ 25	47	c.
La Iberia	$ 62	115	c.
La Industrial	$ 25	40	v.
La Internacional	$ 35	135	tr.
La Italia	$ 100	400	tr.
La Mapocho	$ 50	190	tr.
La Nacional	$ 25	765	v.
Nueva España	$ 75	156	tr.
La Protectora	$ 25	185	tr.
La Santiago	$ 25	288	v.
La Unión Chilena	$ 50	650	tr.
La Unión Nac.	$ 60	96	c.
SOCIEDADES INDUSTRIALES			
Am. Shoe Fact.	$ 100	100	v.
Austral de Ma.	£ 1	1.25	tr.
Buques y Ma.	£ 50	50	tr.
Catres	$ 100	92	c.
Cemento Melón	$ 1	27	tr.
Cerv. Unidas	$ 20	36	tr.
Diques	$ 100	140	tr.
Chiclayo Azuf.	£ 1	30	v.
Electricidad	$ 50	120	tr.
El Globo	$ 10	60	v.
Feria Izquierdo	$ 100	120	c.
Gas Santiago	$ 56	107	v.
Industrial	$ 20	26 1|4	tr.
Labor Chile	$ 25	60	v.
Malvoa	$ 20	22	c.
Mercado de la V.	$ 100	100	tr.
Penco, azúcar	£ 1	29 1|2	tr.
San Ber. F. E.	$ 50	146	c.
San Martín (FT)	£ 1	1	v.
Tabacos		80	tr.
Tattersall	$ 100	158	c.
Tejidos Santiago	$ 100	400	c.
Teleg. Comercial	$ 25	50	v.
T. Unidos	$ 50	32	tr.
Vidrios	$ 108	120	tr.
Vapores S. A.	$ 25 oro	181	tr.
Volcán	$ 50	69	tr.
V. del Mar (az.)	$ 1	40 1|2	c.
SOCIEDADES DIVERSAS			
B. de C. de S.	$1250	130000	v.
Club Hípico	$ 500	6000	tr.
BONOS			
C. 5 £ (31 Ma y 30 Se)		86	v.
Caja 6-1 (30 Ab y 31 Dic)		83	tr.
Caja 7-1 (30 Ab y 31 Dic)		90	tr.
Gdor. 8 (30 Ju y 31 Dic)		76	tr.
Caja 7- (30 Ju y 31 Dic)		92	tr.
Caja 8-1 (30 Ma y 30 Se)		94	tr.
Caja 8-2 (30 Ju y 31 Dic)		95	c.
Hip. 8-1 (30 Ju y 31 Dic)		93 5|8	tr.
Hip. 8-2 (30 Ju y 31 Dic)		95	tr.
Gdor. 7 (30 Ju y 31 Dic)		68 1|2	tr.
Hip. 7-1 (30 Ma y 30 Se)		87	tr.
Municip. Priv. 8		86	v.
Hip. Nacional	$ 100	92	tr.
Hip. 7-2 (31 Ma y 30 Se)		87	tr.

COTIZACIONES DE METALES

CABLEGRAMA SOBRE COTIZACION DE METALES CORRESPONDIENTE AL DIA 4 DEL PRESENTE

Cobre 72.0.0 libras esterlinas al contado y 73.5.0 a plazo.
Estaño 205.10.0 al contado y 210.10.0 a plazo.
Según estos precios el estaño bajó 1.0.0 libras al contado y plazo y el cobre subió 0.10.0 libras al contado y 0.5.0 a plazo.

DIA 5

Estaño. — 205.10.0 libras al contado y 209.15.0 a plazo.
Cobre. — 72.7.6 libras al contado y 73.5.0 a plazo.
Según estos precios el estaño bajó 0.15.0 libras a plazo y no varió al contado y el cobre subió 0.7.6 al contado y no varió a plazo.

BOLSA COMERCIAL DE CHILE

SANTIAGO

Primera rueda

100 Martas, Enero 13, 6 1|4.
100 Martas, Enero 13, 6 1|4.
400 Martas, Enero 13, 6 1|4.
600 Martas, Enero 13, 6 1|4.
100 Martas, Enero 13, 6 1|4.
200 Martas, Enero 13, 6 1|4.
100 Martas, Enero 13, 6 1|4.
200 Martas, Enero 13, 6 1|2.
100 Martas, Enero 13, 6 1|2.
100 Martas, 6 1|2.
100 Martas, Enero 13, 6 5|8.
100 Martas, 6 1|2.
200 Martas, 6 1|2.
200 Martas, Enero 13, 6 3|4.
100 Martas, Enero 13, 6 3|4.
200 Martas, Enero 13, 6 3|4.
100 Martas, Enero 13, 6 3|4.
200 Martas, Enero 13, 6 3|4.
200 Martas, Enero 13, 6 3|4.
200 Martas Lib., Enero 13, 8.
100 Martas Lib., Enero 13, 8.

Segunda rueda

300 Martas, Enero 13, 6 3|4.
100 Martas, Enero 13, 6 3|4.
100 Martas, Enero 13, 6 3|4.
200 Martas, Enero 13, 6 3|4.
300 Martas, Enero 13, 6 3|4.
100 Martas, Enero 13, 6 3|4.
100 Martas, Enero 13, 6 3|4.
200 Martas, Enero 13, 6 3|4.
100 Martas, Enero 13, 6 3|4.
200 Martas, Enero 13, 6 3|4.
100 Martas, Enero 13, 6 3|4.
900 Petróleos, 0.70.
100 Martas, 6 1|2.
100 Martas, 6 1|2.
100 Martas, 6 1|2.
100 Martas, 6 1|2.
100 Martas, 6 1|2.
200 Martas, Enero 13, 6 3|4.
100 Martas, Enero 13, 6 3|4.
100 Martas, Enero 13, 6 3|4.
100 Martas, Enero 13, 6 3|4.

BOLSA DE PRODUCTOS

SANTIAGO

Operaciones efectuadas en la rueda de hoy

Todos los precios son por quintal métrico, con saco, salvo estipulación contraria.

Ofertas y demandas

Trigo blanco, centro, vendedor a $ 37, cosecha; comprador 36.
Traiguén, comprador, 30, cosecha, en Traiguén.
Florence, vendedor, 40, listo, a domicilio.
Candeal, vendedor, 45.50, cosecha, Santiago.
Cebada forrajera, vendedor, 20, entrega Enero, Colina; comprador, 18, en Bella Vista, Enero.
Santiago, 5 de Enero de 1921.

EL SECRETARIO.

TATTERSALL

Precios corrientes en la Feria del 5 de Enero de 1921

Terneros de pie, desde $ 40 a 100.
Terneros de 1 año, desde $ 120 a 160.
Terneros de 1 1|2 años, desde 160 a 230.
Novillos de 2 años, gordos, desde 300 a 340.
Novillos de 2 años, a media gordura, desde 260 a 300.
Novillos de 2 años, flacos, desde 220 a 260.
Novillos de 3 años, gordos, mestizos, desde 500 a 620.
Novillos de 3 años, gordos del país, desde 460 a 540.
Novillos de 3 años, a media gordura, desde 400 a 450.
Novillos de 3 años, flacos, mestizos, desde 360 a 400.
Novillos de 3 años, flacos del país, desde 300 a 360.
Bueyes gordos, mestizos, desde 600 a 780.
Bueyes gordos del país, desde 520 a 640.
Bueyes a media gordura, desde 460 a 520.
Bueyes flacos, mestizos, desde 400 a 460.
Bueyes flacos del país, desde 260 a 380.
Bueyes de trabajo, desde 380 a 520.
Torunos gordos, desde 500 a 620.
Torunos a media gordura, desde 390 a 480.
Toros, desde 250 a 560.
Vaquillas de 1 1|2 año, desde 150 a 200.
Vaquillas de 2 años, desde 220 a 270.
Vaquillas de 3 años, desde 280 a 340.
Vacas gordas, mestizas, desde 460 a 580.
Vacas gordas del país, desde 420 a 480.
Vacas a media gordura, desde 350 a 420.
Vacas flacas, mestizas, desde 280 a 320.
Vacas flacas del país, desde 200 a 260.
Vacas paridas de lechería, mestizas, desde 460 a 580.
Vacas paridas a media gordura, desde 400 a 460.
Vacas paridas flacas, desde 320 a 400.

Ventas al peso al martillo y en privado

Novillos, de 0.90 a 0.99 el kilo.
Bueyes, de 0.96 a 1.01 el kilo.
Torunos, de 0.78 a 0.94 el kilo.
Vacas, de 0.92 a 1.00 1|4 el kilo.

MATADERO PUBLICO

ENCIERRA DE HOY

Enero 6.

Ganado mayor

Bueyes	35
Novillos	49
Vacas	206
En vara	19
Total	309

Ganado menor

Corderos	647
Cerdos	78
Terneros	38
Cabros	
Total	763

GUIA

DE CORREDORES DE LA BOLSA DE COMERCIO

LUIS RAMIREZ SANZ
AUGUSTO OVALLE CASTILLO
Bandera 55. Teléfono 2511.

CARLOS DUVAL
Bandera 57. Int. 11. — Teléfono 1812.

OSCAR VALENZUELA VALDES
Bolsa de Comercio. Int. 20. Tel. 2558.

RAFAEL UNDURRAGA OVALLE
Bolsa Comercio Of. 32. Tel. 2200

FRANCISCO Y ALBERTO HUERTA CIFUENTES
Calle Bolsa 66. Int. 24. Tel. 1118.

HECTOR HERREROS
DOMINGO AMUNATEGUI
Bandera 71. Casilla 3149.

ALBERTO ROJAS H.
RAUL ROBLES L.
Calle Bolsa N.o 60. Int. 23.

RICARDO VALDES
Bolsa Comercio Of. N.o 33. Tel. 3194

FLORENCIO VILLAMIL C. y Cía.
Calle Bolsa 82. Int. 31. Tel. 2664.

IRARRAZAVAL Y SUTIL
Bandera 35. Tel. 20. Casilla 2852.

PEREIRA Y VALDES
Calle de la Bolsa N.o 39.

ROBERTO EYZAGUIRRE
Morandé 227. Tel. 1682. Casilla 476

JOSE URETA VALDES y Cía.
Bolsa Comercio 21. Teléfono 3338.

JORGE Y RICARDO ASTABURUAGA LYON
Calle de la Bolsa 74. Int. 27. Tel. 3444.

ARTURO WALKER
Moneda 1120. Teléfono 3425.

AGUSTIN LLONA C.
VICTOR UGARTE A.
Calle Bolsa 49. Cas. 2341. Tel. 148.

JULIO RIPAMONTI
RAMON ACHONDO
Bandera 73. Casilla 192. Tel. 3428.

ALBERTO FABRES
Morandé 327. Casilla 158. Tel. 928.

LUIS ARIZTIA S.
ROBERTO DONOSO B.
Bandera 78. Gal. de la Bolsa Of. 30

PRECIOS DE LAS CARNES:

Enero 5.

Por kilo

Carne buey	1.a	1.55	a	1.60
Id. id.	2.a	1.40	a	1.50
Id. id.	3.a	0.80	a	1.20
Novillo	1.a	1.55	a	1.60
Id. id.	2.a	1.40	a	1.50
Id. id.	3.a	0.80	a	1.20
Vaca	1.a	1.56	a	1.62
Id. id.	2.a	1.40	a	1.55
Id. id.	3.a	0.80	a	1.20
Cordero	1.a	1.50	a	1.60
Id. id.	2.a			
Id. id.	3.a			
Oveja	1.a			
Id. id.	2.a			
Id. id.	3.a			
Cabro	1.a			
Id. id.	2.a			
Id. id.	3.a			
Cerdo	1.a			
Id. id.	2.a			
Id. id.	3.a			
Grasa en rama				
Sebo ovejuno				
Cuero de vacuno, macho				
Id. hembra				
Id. ovejuno sos docena				

Compañía de Consumidores de de Santiago

TRANSFERENCIA DE ACCIONES

Para llevar a efecto el aumento del capital de la de Consumidores de Gas de Santiago, acordado en la neral de Accionistas, de 11 de Noviembre del año próximo se avisa a los señores accionistas:

1.o Que durante todo el mes de Enero permanecerá Registro de Transferencias de Acciones.

2.o Las acciones que se transen, desde el 1.o de Enero lante, no tienen derecho a la nueva emisión y no se dará la transferencia de acciones, sin que, préviamente, declare dedor que las acciones que vende, no tiene derecho a la sión. El comprador a su vez deberá declarar que acepta ferencia, sin derecho a la nueva emisión.

3.o No se dará curso a ningún traspaso de las nuevas que no hayan pagado los $ 15, que les corresponden de pago servirá de título provisorio.

Santiago, 1.o de Enero de 1921.

EDRO ERRAZURIZ TA
Gerente.

Casas Habitaci

OCASIONES

$ 15,500 c|u. GARCIA REYES, próxima a Delicias. — interiores modernas, con 7 piezas, 3 de servici cuya construcción no se hace hoy día con $ 18, ducen $ 2,160 anuales c|u., o sea, 14%, con bajos.

$ 33,500 GARCIA REYES, próxima a Delicias.—621 sa de un piso con 8 piezas, 3 de servicios, patio to. $ 12,000 al contado. Debe $ 14,000 al Banco cario. Resto a un año. La única que queda d

$ 75,000 GARCIA REYES, próxima a Delicias. — 1 gran casa con 12 habitaciones y servicios, jardín y árboles, y huerto al fondo. Debe $ Banco Hipotecario; al contado $ 26,000. Sa año 8%. Sólo el terreno vale $ 60,000.

$ 25,000 GARCIA REYES, esquina de Erasmo Esc por 15. Situación muy comercial. Consta de y 2 casitas por Erasmo Escala con 10 piezas patio. Producen $ 3,240. Al contado $ 10,00 noce al Banco Hipotecario $ 8,000 a un año saldo 8%.

$ 7,000 ERASMO ESCALA, próxima García Reyes.— 3 piezas, cocina, cuarto y patio. Debe $ 2,000 Hipotecario. $ 4,000 al contado. Saldo u estas 10 casitas sólo quedan 5 por vender.

$ 25,000 SAN FRANCISCO, inmediata al Liceo B Casa moderna con 8 piezas, 3 dependencias neo. Al contado $ 8,000; el 30 de Marzo $ do a un año.

Sociedad Comercial de Agricul
HUERFANOS 1247

PROTECCION MUTUA DE EMPLEAD PUBLICOS DE CHILE

Sociedad fundada el 22 de Diciembre de 1889 y autorizada por Decreto Sup mo de 11 de Diciembre de 1890

Capital en 31 de Diciembre de 1920..... $ 5.152,30

CONSEJO DIRECTIVO:

Presidente
DON RICARDO REYES SOLAR

Vice-Presidente
DON EMILIO ALDUNATE BASCUÑAN

CONSEJEROS:

DON JOSE ALFONSO
" MANUEL 2.o ARANCIBIA
" GILBERTO INFANTE
" JORGE GEYWITZ S.
" ARTURO MARIN B.
" PEDRO PALMA A.

DON ARMANDO PINTO
" GUILLERMO PEREZ VALDIVIESO
" AURELIANO QUIJADA B.
" LUIS MANUEL RODRIGUEZ
" PEDRO A. RIVERA
" DARIO SALAS

Director-Gerente
DON EDUARDO CASTILLO VICUÑA

Director-Abogado
DON ISIDORO VASQUEZ GRILLE

BALANCE GENERAL

DEBE			HABER	
PASIVO			ACTIVO	
Abonos a Créditos	$ 2,945.00		Caja	$ 12,734.89
Depósitos	41,963.36		Banco de Chile	2,650.87
Cuotas Mortuorias	36,187.47		Banco Español, a plazo	100,000.00
Sección Seguros de la Vida	37,948.30		Muebles y Utiles	4,114.05
Banco Español	26,515.51	$ 145,559.64	Préstamos Personales	351,740.00
Capital anterior	$ 4.958,587.08		Documentos por Cobrar	21,650.51
Aumento en el Semestre	193,720.88		Dividendos por Recibir	235,832.75
			Créditos Hipotecarios	3.639,697.06
Capital actual		5.152,307.96	Bienes Raíces	874,731.25
			Anticipo de Cuotas Mortuorias	9,300.00
			Acciones y Bonos	45,416.22
Suma igual		$ 5.297,867.60	Suma igual	

PERDIDAS Y GANANCIAS

DEBE		HABER	
Devolución de Erogaciones, Gastos de Beneficencia, Pensiones Vitalicias, Sueldos y Gratificaciones, Gastos Generales, Muebles y Utiles, castigo	$ 231,159.75	Cuotas Mensuales, Comisiones, Arriendos, Incorporaciones, Multas, Intereses y Descuentos, Primas de Seguros, etc.	
Aumento en el semestre	193,720.88		
Suma igual	$ 424,880.63	Suma igual	

Santiago, 31 de Diciembre de 1920

V.o B.o
E. CASTILLO VICUÑA
Director-Gerente.

MIGUEL LUIS NAVAS
Contador

INFORME DE LOS INSPECTORES DE CUENTAS

Hemos revisado las cuentas y Balance General del segundo semestre de 1920, en conformidad a la comisión que nos confirió en la última Junta General, y hemos encontrado todo conforme.— Santiago, 4 de Enero de 1921.

(Firmado).— BOLIVAR SALVO. ARTURO BESOAIN

visos clasificados

OFRECEN EN ARRIENDO

CINAS CON TODO CONFORT, endo a profesionales en Moran- 150. Tratar con el administrador, na 13. 18-E

ALET ARRIENDO EN IRAzaval 1483, con quince departatos fuera de servidumbre, coras y pesebreras, gallinas y quinta con fruta. Tratar en la ma propiedad. E-6

ARRIENDA DEPARTAMENTO s, con toda comodidad, 5 piezas. ratar: Loreto 345. 664-10-D

ITAS $ 40, ARRIENDASE, HIicas, baños. Cité Modelo, Cas- 472. 304-E-10

NDOS PARA VENTA, ARRIENnecesita Carlos Aldunate Basñan, Huérfanos 1328. 1378-E-6

RIENDASE 3 DECENTES PIE- Covadonga 125. Barrio Esta- 1401-E-6

AS DECENTES: $ 60, $ 15, SEario 346, (cerquita Marín). 1485-E-6

00 MARTINEZ DE ROZAS, ESa de Maipú, seis habitaciones, y servicios. Llaves: en la miscalle 3050. 1388-E-6

.00, 9.30, 11.30, SEMANALES gratis una semana casitas: una, tres piezas, entabladas, empadas, patio asfaltado, arriendo. loé 1740. 9-E

RIENDASE ESQUINA PARA ocio, con patio y tres piezas más, stinas, esquina García Reyes. 6-E

RIENDASE CASA, CARMEN 365. ves: esquina.—Tratar: Huérfa- 711. 6-E

ODO DEPARTAMENTO MAGamente amoblado se arrienda por meses de Enero y Febrero, en tinos 637. 1423-E-6

00 ARRIENDASE CASA ALTOS ación centralísima Luz eléctrica, servicio. Amunátegui 75, Verla .30 a 13. Tratar: Moneda 1388. 6-E

RIENDO LINDA E HIGIENICA a amoblada, con balcón, en casa én terminada, espléndido baño; hay arrendatarios. Prat 181. 6-E

35, ALTOS COMODOS, ELEGANsiete piezas y servicios, elecidad, carros al lado. Maipú 1178. 6-E

RIENDO CASA EN BAJOS, 7 zas, cocina, dos patios, gas, luz ctrica. Plaza Yungay, Libertad 1454-7-E

SA CENTRAL ARRIENDO $ 350, e piezas, gas, luz eléctrica. 6-E

00 ARRIENDANSE ALTOS. BAdano 571. E-7

RIENDO CASITA RECIEN EMpelada, 96 pesos mensuales, agua uz eléctrica gratis. Tratar: San- Filomena 140. 6-E

ITA ASEADA ARRIENDO $ 65, rrenechea 283. 1674-7-E

TIO ESQUINA, MAPOCHO BAdano, arriéndase barato. Tratar: nto Domingo 2127. 1665-6-E

RIENDASE CASAS ALTOS COdos, desde 220 a 260, Huérfanos 15. 1641-7-E

RIENDO CASITAS COMODAS, eléctrica, dos patios, General Vesquez 271. 1681-7-E

150 SE ARRIENDA CASA Y NEcio, 7 piezas, electricidad y alcanrillado. C. Antonio Varas N.o 31. E-7

150 A 1,500, NECESITAN CASAS arriendo. Dirigirse: Morandé 283 cha y Santa María. E-6

SA CENTRAL, ARRIENDO $ 350, e piezas, gas, luz eléctrica. San ancisco 113. E-6

ARRIENDA UNA PIEZA A LA le para oficina o negocio; buena uación. Tratar: Delicias 966. Liría. 6-E

150 ARRIENDO CASA NUEVE partamentos. Aldunate 980. Tra- : Vergara 155. 9-E

O ARRIENDO PROPIEDAD quin- Santa Rosa 1748. Tratar: Vera 155. 9-E

NUÑOA ARRIENDO BARATO nporada verano, espléndida casanta, todo servicio, gran huerto tal. Teléfono 46. 7-E

RIENDO PIEZA CALLE, MUY ependiente, sin pensión. Moneda 2. E-6

RAGE MIRAFLORES 547, SE ienda. Tratar: Miraflores 538. 7-E

RIENDO ESPLENDIDO LOCAL a talleres. Miraflores 250. 7-E

ICINA SE ARRIENDA. MONE- 1015. 6-E

SITAS $ 40, ARRIENDASE BA- . Higiénicas. "Cité modelo", stro 472. 1836-E-30

ARRIENDAN PIEZAS, LINDO lo, con y sin pensión. Indepenncia 1195. 1842-E-6

, CAUPOLICAN 960-972, LADO cuela Medicina, magníficos bajos, merosas habitaciones recién recionadas. 1813-E-6

PLENDIDA CASA ALTOS, TOcomodidad arriendo, Santa Rosa . 1814-E-6

Y CENTRAL ARRIENDO, CON sin pensión, dos piezas, Amunágui 61. 1817-E-8

150, ARRIENDO ESPACIOSO LOpara negocio, con casita, en San blo, casi esq. Almirante Barroso. Tratar: Puente N.o 702. Botica rlín. 1818-E-7

MILIA FRANCESA ARRIENDA zas con pensión. Moneda 613. E-9

RIENDO PIEZA CALLE, MUY lependiente, con pensión. Moneda 2. E-7

RIENDASE ESQUINA CON DOS zas y patio, en Sazié 2883. E-8

ARRIENDA O VENDE COMODA a. Sazié 2363. E-8

RIENDASE 2 PIEZAS GRANDES casa de respeto. Santa Isabel 429. E-6

SA HABITACION, ESPECIAL ra industria, con cinco piezas, coa, galpones y sitio, arriéndase Chabuco 765. Tratar: Huérfanos 710. E-7

150 CASA ESQUINA, CINCO HAaciones, luz, agua, Tratar: Carn 1305. 1903-7-E.

ARRIENDA CASA AMUEBLA- , Cartagena. Tratar: Serrano 457. E-8

RIENDASE PIEZA A PERSONA la, balcón calle. Santa Rosa 341. E-7

ARRIENDA LA CASA COMPA- 1607. Verla: de 1 a 5. Llaves: en bajos. E-8

ACENDADOS: OFREZCO GRAN cal para depositar sus productos. lvila 759. E-9

150, ARRIENDO LINDA CASA piezas, servicio, gas, Vicuña Macnna 865. 1833-E-7

DOS PIEZAS, MUY CENTRAL, para oficina o profesional, en piso bajo, con tres ventanas a la calle, se arriendan. Datos: Huérfanos 1166. 1874-7-E.

$ 600, EN CALLE HUERFANOS, arrendamos casa muy central con 8 piezas, fuera dependencias.— Sotomayor y Cía., Morandé 259. 6-E.

$ 400, EN CALLE HUERFANOS, arrendamos casa en altos con 9 piezas, fuera dependencias.— Sotomayor y Cía., Morandé 259. 6-E.

$ 500, EN CALLE HUERFANOS, arrendamos casa en bajo con 10 piezas, fuera dependencias.— Sotomayor y Cía., Morandé 259. 6-E.

SE ARRIENDA UNA COCHERA, Alonso Ovalle 1033. 1870-6-E.

ARRIENDO LOCAL CIGARRERIA, $ 35, San Diego 293. 1914-E-6

ARRIENDO DEPARTAMENTO 3 O 4 piezas, cocina, pieza de baño, luz eléctrica, gas, dos patios. Huérfanos 2544. 1927-6-E

SE ARRIENDAN CUATRO PIEZAS en Cartagena, Playa Chica. Tratar: San Diego 832. 10-E

ARRIENDASE DEPARTAMENTO 7 piezas, San Francisco 1213. 6-E

SE ARRIENDA UN GALPON APROpiado para arreglo de autos. Avenida Matta 906. 7-E

ARRIENDO DEPARTAMENTO tres piezas, sin niños. Blas Cañas 445. 7-E

ARRIENDO TEMPORADA QUINTA iluminada, chalet con muebles, $ 450.00, Pizarro 1725, entrando por Pedro Valdivia. 6-E

NECESITAN ARRENDAR

FAMILIA INGLESA, TRES PERsonas, necesita casa chica, cuatro piezas con jardín o patio grande, barrio decente. Precio módico. Tratar: MCC. Casilla 197. 10-E

LOCAL ESPECIAL PARA SOCIEdad, con 7 a 8 habitaciones, desde San Francisco San Diego, Alameda para afuera, necesito urgente.—Dirigirse: San Diego 929 N.o 3. 1671-6-E

TOMO EN ARRIENDO DEPARTAmento para matrimonio, en casa honorable.—S. R., casilla 1386. 1803-E-6

PROFESIONAL, DESEA ARRENdar departamento, tres piezas, central; prefiérese bajos, Casilla 2343. 1897-3-E.

BUSCO BUEN LOCAL PARA ESTAblo, prefiero con casa habitación. Casilla 2206. 1917-E-8

AUTOMOVILES Y CARRUAJES

$ 2,950 REGALO BUEN FORD TUrismo, $ 3,800 Ford, como nuevo, $ 3,200 chevrolet. San Antonio 552. 10-E

3,900 REGALO AUTO FORD, SOLO 6 meses uso, último modelo. Partida eléctrica, luz fija, garantido, perfecto estado. Maipú 1295. 5-E

VENDO AUTOMOVIL FORD, PERfecto estado, garantido. Nataniel 464. 6-E

AUTO COMPRO POR SITIO SAneado. Santo Domingo 733. E-9

AUTO TURISMO, 5 ASIENTOS, 6 cilindros, en perfecto estado, con gomas nuevas, vende en $ 3,000, por ausentarse.— O. Kabe, Llay-Llay. Casilla 40. 7-E

FORD CERRADO, COMPRO. CASIlla 2414. E-6

VENDO FORD, MUY BUEN PREcio. Rosario 706. 1688-E-7

AUTOMOVIL ELEGANTE ,VENDO de ocasión, $ 3,400, Exposición 170. 1815-E-9

AUTOMOVIL DODGE, DE 5 ASIENtos, en perfecto estado, vendo de ocasión. Víctor Anguita, Rosas 1330. 1905-7-E.

AUTOMOVIL FORD DE SPORT, muy bien equipado, se vende. Teatinos 777. 9-E.

AUTO FORD, COMPRO, CON $ 1,500 al contado, resto por mensualidades, San Pablo 1259. 6-E.

VENDO FORD, FACILIDAD PAGO, Esperanza 48, segundo número. 6-E.

COMPRO AUTOMOVIL FORD, PAgo con facilidades. Toesca 2925. 1916-E-6

CAMBIO CARROCERIA FORD DOS asientos (especial profesional) por turismo cuatro asientos. Alameda 2740. 1915-E-7

SE VENDE UN AUTO DODGE, MOtor garantido. Tratar. San Pablo número 1219. 7-E

VENDO CAMION 2 RUEDAS, Y CArretón chorero. Andes 2370. E-10

AUTO CAMION FORD, 1 1|2 TONElada, carga o pasajeros, 18 asientos, trabajando, vendo barato, San Pablo 3436. 1838-E-6

CAMION 2 RUEDAS, MUY SOLIDO, vendo mitad precio. Tratar: Martínez de Rozas 3496. 6-E

VENDO CAMION 4 RUEDAS EN perfecto estado, Madrid 1224. 1692-E-6

AUTOCAMION HUDFORD, DOS TOneladas, vendo ocasión, San Diego 1201. 7-E

NEUMATICOS CON POCO USO, 34 por 4, con pestaña, compro. Tratar: Gálvez 88, de 10 a 12 y de 2 a 4. 7-E

NEUMATICOS! ECONOMIA Y SAtisfacción tendrá Ud. si manda reparar sus neumáticos al taller de vulcanización La Estrella, Brasil 25-B. Casa seria y responsable. 1699-6-E

MOTO CLEVELAND, GARANTIDO, perfecto estado, de ocasión vendo. San Pablo 3607. 61E

VENDESE DE GRAN OCASION motocicleta Indian 7 H. P. Tipo 1920, perfecto estado, equipo completo, $ 2,600 m|c. Dirigirse: R. C., Casilla 8003, Correo N.o 9. 7-E

MOTO "YUDRAN", NUEVO, OFREce Mapocho 3848. 1706-E-6

BICICLETA DE CAMINO, EN $ 100 realiza Mapocho 3648.

TALLER MECANICO DE PRECIsión. Especialidad automóviles Dodge, King, Jordán, Packard. Se garantiza el trabajo. Víctor Anguita, Rosas 1330. E-15

DUEÑOS DE AUTOMOVILES, MEcánico muy conocido, Luis Garrido, hace toda clase trabajos a domicilio, en toda marca de automóviles, en Santiago o fuera. Trabajo rápido, económico y garantido; recibo órdenes. San Bernardo, corre. 7-E.

TONNEAU, EN PERFECTO ESTAdo vendo barato, Vicuña Mackenna 308. 1829-E-8

VENDO COCHE DOS CUATRO RUEdas, San Pablo 5191, Blanqueado. 6-E

VENDO VICTORIA REDONDO, CON caballos o sin. Carmen 1934. E-8

SE HACEN REPARACIONES DE automóviles, garantidos, especialidad en Ford. Nataniel 464. E-9

OCASION VENDO CARRETELA con o sin caballos, romana plataforma, otra 120 k. Vidriera grande paquetería. Mapocho 4871. E-6

COMPRO CARRETELA VINERA, Germán Riesco 4142, Yungay. 6-E

CARRETON MATERIALERO, CAballos de tiro y silla. Vendo. Balmaceda 365. E-7

COMPRO CARRETELA BUEN EStado. Lord Cochrane 52. 6-E

VENDO CARRETELA CHICA, EN buen estado, barata. Avenida Concepción al llegar al río. E-6

SE VENDE UNA CARRETELA CON arneses. Tratar: Inglaterra 1171. 7-E

CARRETONCITO MANO, CUALquier estado o ruedas solas, compro. Molina 631. 7-E

CARRETELITA PARA CUALQUIER comerciante vendo, Franklin 863. 6-E

CARRETELA OCASION, GRANDE, arnés, vendo. Girardi 1490. E-8

CARRETON DE DOS RUEDAS, buen estado, para reparto de licores, compro, San Pablo 2169. 1832-E-7

AVICULTURA Y CULTIVOS

VENDO AVES DISTINTAS RAZAS. San José 468, próximo Pedro Valdivia, Ñuñoa. E-6

OCASION.—VENDO 5 GALLINAS y un gallo Orpington, $ 100, Independencia 1302. 1801-E-6

RAMBUES MUY LINDOS VENDO por cambio de local, San Diego 850. 1809-E-6

ACCIONES Y BONOS

FRANCO-CHILENA SALITRES. — Por ausentarse dueño, véndese acción. Casilla 773. 6-E

SOCIEDAD BOLSA DE PRODUCtos.— En conformidad al artículo 13 de los Estatutos Sociales, cito a Junta General Ordinaria de Accionistas para el Viernes 7 del presente, a las 5 P. M., con el objeto de aprobar la Memoria y Balance que presenta el Directorio correspondiente al año de 1920.— R. Villalón, secretario. 6-E

ALHAJAS

NOVIOS! ARGOLLAS ORO 14, 18, desde 30 par. La Yankee; garantía absoluta, Bascuñán 17. 6-E.

ANIMALES

VACA BUENA LECHERA, CRIA 10 días, vendo. Olivos 740. Lechan, 9 a 10. 6-E

SE VENDE UN CABALLO.—TRAtar: Mapocho 1480. 1640-7-E

PERRA POLICIAL, VENDO. ROSAS 1022. 6-E

POLICIALES PURA SANGRE, cámbiase pareja por Bul-dog o mastín de presa, muy bravo, Gálvez 441. 1811-E-6

PERRO BLANCO, LULU DE POmerania, perdido en la Plaza Brasil, se dará buena gratificación a quien lo devuelva a Moneda 2131. Entiende al nombre de Boy. 1871-7-E.

PERRITOS "COLLIS PASTORES", vendemos ocasión, Lucio Cuadra Cortés 1840. 6-E.

SE VENDE UN CABALLO DE TIro solo, Copiapó 1060. 8-E

COMPRA-VENTA VARIAS

COLMENAS, CERA ESTAMPADA, todos útiles apicultura. Aróstegui. Manuel Rodríguez 854. E-7

ROPERIA MANUEL RODRIGUEZ, esquina San Pablo, ofrece a precios baratísimos: Ternos de riquísimos casimires para gordos, altos, delgados, de todas medidas, corte correcto; hay en sección especial ropa de talle casi sin uso. Ambos, paletoes, pantalones, sombreros, calzado todo desinfectado. 17-E

ROPERIA "LA VEGA", VENDE barato para hacer clientela, ternos, ambos, pantalones, paletoes, zapatos de hombre y señora; facilidades de pago. Andrés Bello 694, esquina Gandarillas, frente la Vega Central. 16-E

TERNOS, PANTALONES, AMBOS, paletoes, sombreros, zapatos de hombre y señora, usado pero bueno, vende cualquier precio; facilidades de pago. Ropería Andrés Bello 601, esquina Recoleta. 16-E

TERNOS, PANTALONES, AMBOS, paletoes, combreros, zapatos de hombre y señora, usado pero bueno, vende cualquier precio; facilidades de pago. Ropería Andrés Bello 601, esquina Recoleta. 16-Enero

TRAJES SEÑORAS, CABALLEROS, abrigos, sombreros; traje novia vendo, Riquelme 630. 7-E

VENDESE UN REPARTO DE LEche con todos sus útiles. Verlo y tratar: Independencia número 1413. 6-E

COCHECITO PLEGABLE PARA guagua, compro de ocasión.— A. B., Casilla 3402. 6-E

DE OCASION VENDO: CAJA DE fondo 40 por 50, romana para mostrador y prensa para copiar. Moneda 1011. 6-E

—Vaya usted Tomás hoy mismo a LA NACION y ordene en la sección de Avisos Clasificados, un aviso ofreciendo en venta la silla de montar antigua.

Fué por intermedio de la misma NACION que compré la silla nueva en su buena y cómoda sección de "Oportunidades para familias".

SACOS USADOS VENDO BARATO. Depósito San Diego 1256. 14-E

VIOLIN DE OCASION, COMPRO. Casilla 4351. 8-E

PLUMA DE AVESTRUZ VENDO por mayor y menor, precio sin competencia. Lastra 1801. E-9

OCASION: VENDO CATRES, UNO plaza y media con somier, otro para niño, con colchón, Av. Viel 1963. 1677-7-E

CAJA REGISTRADORA NATIOnal, se vende. Verla: Hans Frey, Portal F. Concha, esquina Pasaje Matte. 1670-6-E

VENDESE DE OCASION ALFOMbra tripe cortado, color rosa. Chacabuco 559. E-6

$ 2 EXTERMINADOR INSTANTAneo de insectos: moscas, pulgas, chinches y cucarachas; fácil y limpio. Pasaje Matte 40. 6-E

$ 4 AFIRMADOR DENTADURAS artificiales. Pasaje Matte 40. 6-E

$ 20 POLVOS COZA CONTRA LA embriaguez. Pasaje Matte 40. 6-E

$ 5 EL MARAVILLOSO LIBRO TItulado "Los Prodigios del Santísimo Cristo de la Agonía de Limpias". Pasaje Matte 40. 6-E

$ 1.50 PAQUETE ANILINAS PARA teñir géneros seda, lana, hilo y algodón, negros y colores. Pasaje Matte 40. 6-E

BAÑO DE ZINC, EN $ 50, REALIZA Mapocho 2648. 1706-E-6

FUEGOS "MECANO", PERFECTO estado, mitad precio, Carmen 292; casita 15. 1707-E-6

BALANZA PARA ANALISIS, NEcesítase. Ofertas: a N. B., casilla 119 D. 1709-E-7

TABLAS ALAMOS 1" Y ¾ VENDO desde 100. Desvío Vicuña Mackenna, Madrid 1224. 1693-E-6

VENDO ROPA DE SEÑORITA, POR duelo. Esperanza 6. E-7

CORTINA O FIERROS DE 10 MEtros, o 3 de cada una, para fachada de tienda, compro. Bascuñán 98. 7-E.

SACOS VACIOS A 70 CENTAVOS, vendo 1,000, San Diego 743. 6-E

ROMANA DE 600 KILOS, VENDO San Diego 743. 6-E

ROPERIA MODERNA, SAN DIEGO 163, ofrece a precios baratísimos, ternos, ambos, paletoes, pantalones de casimir ingleses. Calzado, sombreros, ternos niño. 10-E

DE OCASION VENDO MOLINILLO eléctrico Bandera 861. 1830-E-6

ROMANA FAIRBANKS, 500 KILOS, y linda pesa Howe de mostrador, vendo, Vicuña Mackenna 303

CAJA ESCRITORIO; MOSTRADOR chico, lavatorio para escritorio, vendo de ocasión, Vicuña Mackenna 303. 1828-E-8

COLECCIONISTAS ANTICUARIOS: Se vende 1 pié formado con 3 dragones, de bronce, adaptable para mesa o pedestal, A. Barroso 13. 1895-7-E.

VENDO OCASION, 60 PESOS, PAjarera. Castro 556, casa 6. 1902-7-E.

VISITE USTED LA SUELERIA "EL Cóndor": examine sus artículos o materiales y consulte sus precios; se convencerá una vez más que es la más conveniente y surtida de todo Santiago. San Pablo 3026, entre Herrera y Maipú. E-10

DE OCASION VENDO CUATRO BIllares completos. Arturo Prat 1112 E-7

VENDO PELUQUERIA Y CIGArrería, en una situación muy central y buen local para otro negocio. Tratar: Romero 3014. 1863-7-E

OCASION! UN VENTILADOR, UN Magneto de un cilindro, en perfecto estado, se vende por mitad valor. Ropero, espejo, peinador mármol plomo, varios útiles de casa. Verlos: San Diego 1337. 1865-7-E.

CAOLIN MUY BLANCO COMPRO Matías Ovalle 260. 1909-E-7

VENDO COCINA A GAS SIN REja de bronce, de 4 1|2 metros. San Diego 1063. 6-E

VENDO UNA RICA SILLA DE montar, estilo de patrón. Tratar: con Rufino Torres, de 7 a 10 A. M. Maipú 436. 6-E

CARBON ESPINO GARANTIDO, DE los fundos Calivoro y Vaquerías, a $ 9.50, con saco, y carboncillo espino, tan bueno como carbón, $ 6.50, con saco, se vende en el depósito Chacabuco 18. 6-E

VENDO O ARRIENDO MOTOR eléctrico "A. E. G.", 11 H. P. San Francisco 1023. 6-E

COMPRA-VENTA NEGOCIOS

VENDO ACREDITADA "PENSION Italia", Delicias 2840. Media parte al contado, lo demás a plazo. Tratar: San Pablo 1549. 6-E.

POR NO PODER ATENDER PERsonalmente, espléndida situación carnicería Mercado Central, (venta actual, 300 pesos diarios).—Tratar: Mercado Central, puestos 5 y 6. 6-E

RESTAURANT RECIEN INSTALAdo, vende con derecho a llave. Dirigirse Franklin 1136. 6-E.

DE OCASION VENDO PELUQUEría. Rivera N.o 1295. 6-E

VENDO BAR RESTAURANT. LO Ovalle, paradero 15. 6-E

FABRICA DE PRODUCTOS QUIMIcos, realízase. Verla y pormenores, S. Alfonso 243. 1687-E-8

ACREDITADA ZAPATERIA, BUEna situación, vendo o admito socio.—Tratar: Esperanza 701. 1648-9-E

POR AUSENTARSE SU DUEÑO DEL país, véndase antiguo y acreditado bar-restaurant y hotel, el situación inmejorable, media cuadra Plaza de Armas, Asegúrase venta mínima mil pesos diarios. Precio, con instalación, existencia y veinte piezas amobladas, noventa mil pesos. Consultar condiciones a Casilla N.o 8027, Correo Central. 6-E.

OCASION: SE VENDE CIGARREría, Librería y puesto helados, arriendo barato, Matucana 585. 1668-11-E

VENDO NEGOCIO ABARROTES, paquetería surtida, cinco piezas habitación, Delicias 285. 1711-E-6

VENDO ANTIGUA CASA DE CEna, acreditada, por enfermedad de su dueño San Pablo 2380. 9-E

OCASION: POR ENFERMEDAD DE su dueño véndese almacén abarrotes, poco capital, barrio comercial.—Tratar: Sta. Isabel N.o 62 A. 1833-E-8

BAR VENDO, BUENA SITUACION, arriendo barato: contrata, 4 años, Eleuterio Ramírez 735. 1810-E-7

PASTELERIA, LADO TEATRO, véndese, ocasión única. Se da a prueba, Gálvez 441. 1812-E-6

SE VENDE HOTEL Y RESTAUrant, antiguo "Las Vayas", con contrato. Morandé 899. 1821-E-8

VENDO SOMBRERERIA O ADMITO sociedad, con preparadora, para el sur, San Diego 1951. 1825-E-7

PICADURIA DE LEÑA O DEPOSIto de carbón, deseo comprar. Ofertas por escrito, a L. A., Casilla 1712. E-8

VENDO ACREDITADA PENSION. L. G., Casilla 1848. E-9

VENDESE LAVANDERIA MUY acreditada. Tratar: Delicias 3912. E-8

SE VENDE UNA CIGARRERIA Y Galletería. Tratar: San Pablo 1219. 1918-E-7

VENDO ALMACEN ABARROTES de ocasión, por urgencia, poco capital. Unión Americana 379. 6-E

ACREDITADA CARNICERIA Y gran bar-restaurant vendo por ausentarme; extenso local, con gran patio y casa habitación, arriendo barato, contrata por cuatro años. Numerosa clientela. Utilidades comprobadas. Fácilmente dobla capital en pocos meses. Tratar: Avenida Matta 1416. 6-E.

COMPRA-VENTA NEGOCIOS TEnemos encargo. Moneda 2490. Ejecuto remates, oficina de 2 a 4. 9-E

COMPRO CARNICERIA BIEN INStalada con venta de trescientos arriba y poco fiado, con buena casa vivir. San Diego 1635. 7-E

VENDO ALMACEN ABARROTES Esperanza 1176. 8-E

DIVERSOS

IMPRENTA ECHEVERRIA SAN Diego 1148, Teléfono Inglés 23 (Matadero). Se ejecuta toda clase de trabajos comerciales a los más bajos precios. Agencia de LA NACION. Recibe avisos hasta las 9.30 P. M. En venta: "La Semana Cinematográfica" Ventas de libretas, cuadernos, por mayor y menor. Artículos de escritorio.

BOCIO (COTO), QUITALO SIN operación ni tomas "Elena Tebet" garantízase no vuelve. Véase testimonio respetables señoras sanadas, Alameda 785, altos. 8-E

SEÑORAS, SI QUEREIS QUE vuestros muebles parezcan siempre nuevos, usad el renovador de barnices "Le Esplendide, frasco $ 2.00. Miguel Martínez U., Delicias 1327. 3-E

LA HIGIENICA VACUMM CLEAner limpia, lava, guarda, alfombrar pieles, pintura, aseo casas, encerado pisos; Maestranza 819. Huérfanos 825. Teléfono 430. 1422-E-13

COMPRA-VENTA NEGOCIOS, TEnemos encargo. Ejecuto remates. Oficina, Moneda 2490. 6-E

EL ALMACEN DE LA CALLE SAN Diego N.o 1696, de don Juan Bulo ha sido transferido a la señora María v. de Nequécaur. No se responde por cuentas pasado tres días. 1444-E-6

GRAN LIQUIDACION DE CALZAdo, Zapatería La Chilenita, San Diego 628. E-6

AVISO AL COMERCIO Y AL PUblico que habiendo comprado al señor A. Druvi su taller de Relojería y Joyería, San Diego 1548, no respondo desde esta fecha por ninguna cuenta atrasada. Enero 3 1921. O. Arriagada

COCINA SISTEMA PRIVILEGIADO, lo más económico que se conoce de tres platos y con hornos, sólo por sesenta pesos. Herrería Salinas. Buenos Aires 231. 9-E

¡¡¡GRAN NOVEDAD!!! CRISTALES irrompibles para relojes. Joyería D. Melia M.— 30. San Antonio. 30. 9-E

IMITE USTED A LOS DEMAS, TIña en su casa con las acreditadas anilinas "Record" y saldrá beneficiado; $ 2 la caja con receta. Sucursal N.o 2 San Diego 11. E-14

GRANDES TALLERES PARA TEñir. Mande teñir sus ropas a cualquier sucursal de las Anilinas "Record", que cobran un 50 o|o menos que las demás tintorerías. E-14

COMPRE UNA CAJITA DE ANILIna "Record" para teñir en su casa; con dos pesos y con el fácil procedimiento tendrá usted su ropa nueva. Casa central: Delicias 2025. E-14

NO MALGASTE SU DINERO EN las tintorerías, pues con 3 pesos tendrá su ropa nueva. Sucursal N.o 4 Delicias 51. E-14

AHORRE TIEMPO Y DINERO. TIña en su casa, con 2 pesos le queda la ropa nueva; pruebe con una cajita muy fácil procedimiento. Sucursal N.o 3, Moneda 843. E-14

PRUEBE USTED CON UNA CAJITA de Anilina "Record" y se convencerá de los buenos resultados. Cuesta 2 pesos la caja y es muy fácil teñir. Sucursal N.o 1, San Diego 739. E-14

SASTRERIA "NEW LONDON House".—Sección Clubs.—Se previene a los socios que los pagos deben ser hechos en Ahumada 46, por encontrarse la sociedad respectiva en liquidación. Todo pago que no sea hecho en el local indicado y cuyos recibos no lleven la firma de los liquidadores señores Salomón Dorfmann y Humberto Román, no tienen ningún valor.—Pedro M. Olmedo. 1393-7-E.

RELOJERO QUE DESEE ESTAblecerse puede comprar con poco capital, una Relojería y Joyería con buena y mucha clientela y en barrio muy comercial. Correo 3, casilla 5076 1867-7-E.

LA GRAN OCASION, COMPRA A domicilio toda clase de ropa y calzado de caballero de cuerpos delgados. Pago buenos precios. Dirigirse a Custodio Aguilera, San Pablo 2270.

MINAS DE PLATA, GRUPOS IMportante; informados ingenieros, leyes hasta diez kilos plata por tonelada, solicito capitalista constituirlas. Hecrar, Casilla 1071. 1831-E-8

NO SE OLVIDE DE NUESTRA DIrección; es muy exacta: Catedral 1982, antigua Fábrica Pessoa. Baños, $ 14; baños americanos, $ 79; baños clase extraordinaria, $ 35; baños de asiento para enfermos, $ 24; calentadores, buena clase, $ 20; lluvias, $ 3; mesas forradas, $ 15; tarros basureros reforzados, $ 5; y muchos otros artículos de hojalatería largo enumerar. Cañones para cocina, 2.50 tira. E-6

FABRICA DE ALHAJAS, SAN PAblo 1290. Se hacen compromisos desde $ 30 par. Garantía absoluta. 1908-E-6

MALETINES, JOYAS Y RELOJES compongo, a precios equitativos, San Pablo 1290. 1907-E-6

VENDO RIELES, TIPO FERROcarril, ángulos de 3", rejas, balcones y puertas, Bulnes 216. 1912-E-7

LOTION DIAMELO PARA LA CUtis, suaviza la piel. 6-E

AL SEÑOR GONZALEZ, QUE REmató, pagó 23 planchas zinc, calle Exposición 572, ruégasele pasar Morandé 838. 7-E

UNICA TINTORERIA BARATA, ternos, vestidos, desde $ 7. San Diego 211. 6-E

DESEO SABER DOMICILIO SEÑOR Domingo Arrata. Avísese, Santiago Concha 1397.— Labriano Montanares. 7-E

INSTRUCCION

CURSO DE VACACIONES, HUMAnidades 1.o al 6.o año, sistema antiguo y concéntrico, preparatorias el mejor profesorado universitario. Comercio, cursos rápidos, vacaciones 3 meses. Contabilidad comercial, agrícola, bancaria; etc. Inauguración 1.o de Enero. Matrícula abierta. Instituto Zanelli, Bandera 84, Moneda 1118, Teléfono 704. n|o

EXAMENES DE INGLES, PREPAra Profesor Londinense, garantizando éxito. Teatinos 535. Casilla 3621. 6-E

CURSO DE VACACIONES.— INSTItuto Moderno, Cochrane 166. Sistemas antiguo y concéntrico. Profesor de Estado. 13-E

INGLES! PROFESOR LONDINENse con espléndidas referencias enseña el idioma en tres meses. Clases particulares y colectivos. Preparación rápida para viajes a Inglaterra y Estados Unidos. Pronunciación perfecta. Londoner, Teatinos 535, Casilla 3621. 6-E.

PROFESORA CON PRACTICA PREpara exámenes cursos inferiores. J. Alameda 2279. 1695-9-E

ESTUDIANTE INGENIERIA, DA pasos de Matemáticas, Física, Humanidades. Avenida Matta 578. E-6

—Sí señora. Como leí en LA NACION que usted precisaba una buena profesora de idiomas, he acudido al llamado inmediatamente.

—Siento mucho señora, no poder hacer trato con usted. Al primer anuncio colocado en ese diario, se han presentado solamente hoy 10 interesadas antes que usted y ya tengo elegida una profesora.

HUMANIDADES. PREPARACION de exámenes universitarios, sistema antiguo y concéntrico; profesorado titulado en Instituto Pedagógico; también clases domicilio. Cursos funcionando, individuales y colectivos. Numerosos certificados aprobación universitaria. Liceo Sócrates, anexo Instituto Mercantil, Estado 139, teléfono inglés 273, próximo Gath y Chaves. E-6

EDUARDO MORALES PEREZ, PROfesor de Matemáticas y Física, titulado, con práctica, ofrécese para clases particulares aquí o fuera de Santiago. Dirigirse: Correo Central. E-7

NUEVOS PROFESIONALES.— EL Instituto Zanelli ha conferido los siguientes títulos a los alumnos que se expresan, después de haber rendido sus exámenes finales en forma por demás satisfactoria: **Contadores generales:** don Roberto Santander Medina y don Oscar Cartagena Orellana. **Contadores comerciales**, los señores: Eugenio Morris Martens, Ernesto Kapaln Cojano, Miguel Leyton, Humberto Montesinos, Osvaldo Quezada, León Safrana, Ricardo Schroenfelder, Gustavo Sepúlveda, Juan A. Galdámes, Cristóbal Magaña Sidera, Ventura Flores Rubio, Carlos Doren Wilson, Oscar Aravena González, Tomás Bessi Díaz, Alberto Herrera Araya, Isidoro Blanco Rigaud, Carlos Collao, Eduardo Pérez González, Luis Riveros Montenegro, Humberto Bellet, Isidoro Riveros Montenegro; y las señoritas: Carmela Albornoz, Luisa Mangilli, Elena Vizcarra, Magdalena Sánchez, Raquel Manzi Véliz, Felicia Rojas Garrido, Luisa Espinoza Fuentes, Ana Espinoza Fuentes, Berta Alvárez Vargas, Magdalena Godoy H., Thusnelda Toledo Benavides, Adela Vilches Arancibia y Olga Merino Parra. **Taquígrafos**, los señores: Ernesto Kaplan y Carlos Ramírez Bravo.

CURSO DE VACACIONES.— English Catholic School.— Valdivia 346 Prepartorias, humanidades. Profesores titulados. 12-E.

OCUPACIONES

DOCTOR, NECESITAMOS URGENte, chileno, titulado Universidad Chile, preferible soltero, no muy joven, para mineral norte. Tratar: Teatinos 351. Buenos honorarios. 8-E

FARMACEUTICO TITULADA, URgente, necesitamos; preferible no muy joven, para mineral norte. Bien remunerada. 8-E

ADMINISTRADOR, SE OFRECE, con muchos años de práctica en pastería, engorda, siembras, chacarería, molino; Contabilidad agrícola, industrial y comercial. Buenas recomendaciones. Dirigirse: Administrador. Casilla 2165. 6-E

VENDEDOR DE SITIOS, PRACTICO, necesito; buena comisión. Maestranza 549; de 8 a 9 A. M. 6-E

BODEGUERO, VENDEDOR, CUALquier ocupación, ofrécese italiano, excelentemente recomendado; competente regentar abarrotes, paquetería. Escribir: San Fernando, Tres Montes 52. 7-E

JOVEN ACTIVO SE NECESITA con buenas recomendaciones, en Delicias 2378. 6-E

VENDEDOR ACTIVO, A COMISION para la plaza, necesita Fábrica de Brochas y Escobillas. Dirigirse: Casilla 2345. E-6

DROGUERIA HAMBURGO, DELIcias 2622., necesita empleapado para botica, especialmente recetario; un mozo para limpieza que sepa encerar, y una empaquetadora. 6-E.

JOVEN EXTRANJERO, SABE CONtabilidad, ofrécese ciudad o campo como mozo abarrotes. E. B. M. Correo Central. 1928-6-E

JOVEN COMPETENTE EN ABArrotes, sin pretensiones, necesito. Tratar: Santiago 1433. 7-E

NECESITO RUEDERO Y OFICIAL de banco trabajo bien pagado. Arauco 1030. 6-E

RUEDERO COMPETENTE NECEsito, San Diego 1346. 6-E

ALBAÑILES NO FEDERADOS CON oficiales, necesito quince. Blanco Encalada frente a Carrera. 1929-6-E

NECESITO CARPINTERO ENTIENda construcción, reparación todo muebles, García Reyes 263. 1906-E-6

URGENTE NECESITA ADORNAdores de cajas la Maletería Victoria, Delicias 2551. 1911-E-6

NECESITO GASFITER COMPEtente, Jofré 46. 1673-E-7

PELUQUERO NECESITO. VENDO dos vidrieras, $ 30, $ 25, Rosas 2836. 6-E

BARNIZADORES NECESITO, SAN Alfonso 544. 6-E

REMATADOR, NECESITO URGENte. Fábrica de calzado, San Alfonso 466. E-6

CARRETELERO PARA BODEGA con carnet y recomendaciones, necesito, San Pablo 3160. E-7

PELUQUERO NECESITO, BUEN trabajo, Andrés Bello, Portal Vega N.o 2. 1872-7-E.

CARPINTEROS BUENOS, PRECISO Alonso Ovalle 1062. 1870-6-E

OPERARIOS SASTRES DE OBRA grande, muy competentes, con muestra, Bandera 248, altos. 1862-6-E.

PINTOR DE LETRAS, NECESITA Delicias 2197. 1896-6-E.

MECANICO PARA MOTORES DE combustión interna, necesita Delicias 2197. 6-E.

JARDINERO, HORTELANO, MAtrimonio; ella cuidar aves, necesita Av. Irarrázaval 1301. Pago carro; $ 50 semanales. 1893-7-E.

SE OFRECE EBANISTA CARPINtero para campo, es artista en sus profesiones, no quiere sueldo. Castro N.o 556, Casa 12.— L. González. 6-E

RUEDERO NECESITO, PAGO BIEN. Suble 1337. 6-E

HOJALATERO, PRACTICO EN FAbricación de tambores de fierro, necesítase.—Magnere y Cía. Providencia, de 2 a 4. 1710-E-6

GASFITER ESPECIALISTA INStalaciones sanitarias, necesito. Exijo certificado competencia e intachable conducta. Pago buen jornal. Trabajo permanente.—Tratar: desde Sábado próximo: Moneda 2349. 1047-6-E

ZAPATEROS: COSEDOR BLAK, con buenas recomendaciones, necesitamos. Rosas 3225. 1664-7-E

MAESTRO MAYORDOMO: PARA Fábrica de Licores necesito, con muy buenos informes, Lira 941. 1672-6-E

HORTELANO HONRADO, CON REcomendaciones, necesítase, para cuidar quinta y crianza aves. Rosas 2987. 6-E

PANADERO AYUDANTE DE PAla necesito. Panadería Modelo. Castro 432. E-7

CHAUFFEUR PARTICULAR OFREcese aquí o fuera Santiago. Buenas referencias. R. C., Chacabuco 1187. 6-E.

EMPLEADO DE AGENCIA PARA la tienda, se necesita, competente y recomendaciones de primer orden. Referencias y certificados a casilla 3920. Reserva absoluta. 970-E-10

EMBALADOR COMPETENTE, CON buenos certificados, se necesita, Rosas 2987. 1037-12-E

OFRECESE MECANICO, MAQUINAria agrícola, buenas recomendaciones. V. Lastarria 85.— Julio. 6-E

OFRECESE JOVEN PARA MOZO, o cualquier empleo. Correo 9.— Camilo. 7-E

SEGADORAS SE NECESITAN EN la chacra Santa Julia de Ñuñoa. Avenida Irarrázaval número 4031. 9-E

MUCHACHO RECOMENDADO, PAra el aseo, necesítase. Dieciocho 182. 6-E

NIÑO CON RECOMENDACION, NEcesito, el 10 presente.— P. Matte 29. 7-E

MOZO RECOMENDADO NECESITO Instituto Inglés, Av. Portales 3076. E-7

MUCHACHO APRENDIZ CARPINtero, necesito, Bilbao 17. 6-E

NECESITO MUCHACHO CON RECOmendación. Rosario 920. 6-E

NECESITO URGENTE, MOZOS Y empleadas competentes, para casa de cena. Eyzaguirre 1137, entre San Diego e Gálvez. 6-E

SE OFRECE MATRIMONIO PARA cuidar casa o quinta en la temporada de verano. Tocornal 532. 10-E

SE OFRECE SEÑORA IR HACER dulces, tortas, etc., casas particulares; también hago en mi casa. Bilbao 82. 6-E

UNE DAME FRANCAISE AVEC de tres bonnes references, s'offre pour accompagner famille en Europe. S'adresser, Casilla 2040. Santiago. 1006-6-E

SEÑORITA PARA TRABAJOS OFIcina, sepa escribir a máquina, necesítase. Morandé 476, Presentarse de 6 a 7 P. M. 6-E

SEÑORITA DISTINGUIDA DESEA ocupación decente. Dirigirse, Correo Central.— R. W. 6-E

SEÑORITA, AL TERMINAR SUS estudios de contabilidad, ofrece sus servicios; escribe correctamente a máquina.—M. Silva, Santo Domingo 2697. 6-E.

SEÑORA FRANCESA, OFRECESE cuidar y enseñar el idioma a uno o dos niños, acompañar señoritas en el campo. L. C., Casilla 81-D. E-6

SEÑORA SERIA NECESITASE PAra ocupar de una o dos horas diarias, asegúrole buen sueldo, prefiérese personas solas. Dirigirse por carta dando dirección al correo 6.— E. Rojas.

EMPLEADA MOSTRADOR TINTOrería, para Valparaíso, necesito, sea completamente conocedora del ramo. Inútil presentarse sin certificado de honorabilidad. Datos: Independencia 1988, Santiago.

LE GRAND CHIC DE VIÑA DEL Mar. Necesita buenas camiseras finas, posticeras y pañeras, competentes y formales. Datos, dirigirse: Independencia 1988.

SEÑORA CON CASA INDEPENdiente, tomaría lavado de guagua, hotel o familia. Río Janeiro N.o 345. 1876-6-E.

LAVANDERA CON RECOMENDAciones, necesito. Tratar: de 7 a 9 A. M. Arturo Prat 309. 1864-7-E.

CAMISERAS Y POSTICERAS, NEcesito. Lavandería Le Grand Chic. Delicias 2369. 6-E

POSTICERA NECESITO, SE PAGA bien, trabajo constante todo el año. Vergara 602. 6-E

NECESITO CAMISERAS, COMPAñía 1866. 1646-6-E

AMA DE LECHE, SE NECESITA EN Avenida Pedro Valdivia 1330. Muy buen sueldo. E-8

NIÑERA FORMAL, NECESITO luego. Sueldo: $ 30. Avenida Miguel Claro N.o 246. 6-E

EMPLEADA PARA CUIDAR GUAgua, con recomendación, se necesita, Santa Rosa 711. 1645-7-E

GOBERNANTA FRANCESA, CON buenas recomendaciones, para cuidar una niñita, se necesita en Catedral 1738. 1642-8-E

NECESITASE NIÑERA MUY SERIA, de experiencia, en Recoleta 754. Sueldo: $ 30. E-6

EMPLEADA CON BUENOS INFORmes, necesito para cuidado niño 3 años. Ricantén 356. E-7

NIÑERA. HUERFANOS 1326. E-6

NIÑA DE BUENA PRESENCIA PAra el servicio de pastelería, necesítase. San Diego 1063. 6-E

EMPLEADA PARA SALON DE pastelería, necesito para Sábados y Domingos, San Diego 1349. 6-E

NECESITO TRABAJADORAS. Rosario 920. 6-E

NECESITO NIÑA PARA LOS QUEhaceres de casa, sepa algo de cocina. Avda. Matta 905. 7-E

EMPLEADAS JOVENES PARA TOdo servicio necesito. Bandera 339. 1926-6-E

SIRVIENTE DE 17 AÑOS, SEPA algo cocina, necesito. Campo Marte 47. E-6

NECESITO NIÑA POCO SERVICIO. Echáurren 477. 1869-6-E.

NECESITO SIRVIENTE PARA TOdo servicio, pago buen sueldo. Brasil 137. 1886-7-E.

EMPLEADA PARA LAS PIEZAS, recomendada, necesítase, Bellavista 1211. 1892-6-E.

NIÑA PARA EL SERVICIO, NECEsito. Eyzaguirre 543. E-8

NIÑA PARA SERVICIO. AVENIDA Matta 473-A. E-7

NECESITO NIÑA JOVEN, PARA ayudar quehaceres de casa. Ejército 756, casa 4. 7-E

SE NECESITA UNA PIANISTA. 21 de Mayo 815. E-6

NECESITASE EMPLEADA BIEN recomendada para todo servicio, en casa de caballero extranjero. Olivos 974, casita A., 2 a 6 P. M. 6-E

NECESITO NIÑA PARA PIEZAS. San Pablo N.o 1222. Hotel. 6-E

SE NECESITA SIRVIENTE RECOmendada para cuidar niños y que vaya al campo. Se prefiere extranjera.—Tratar: Agustinas 1565. 7-E

SE NECESITA EMPLEADA PARA piezas con buenas recomendaciones. Alonso Ovalle 1526. De 1 a 3. 6-E

NECESITO EMPLEADA PARA las piezas y buena cocinera. San Diego 310. 6-E

NIÑA DE MANO NECESITO, CAStro 111. 1391-E-6

SERVIDUMBRES ¿NECESITA USted hoy mismo? Diríjase a "La Rápida". Gálvez 106. Tenemos buenas: cocineras, amas, niñeras, de piezas, mozos, etc. E-6

SIRVIENTA DE PIEZAS CON REcomendación, necesítase. Ejército 884. 6-E

SIRVIENTA Y COCINERA, NECEsito, San Pablo 3160. E-7

NECESITO EMPLEADA PIEZAS. 2 a 6. Santo Domingo 1469.

COCINERA SIN NIÑO NECESITO, recomendada, Dominica 262. 6-E

COCINERA QUE SEPA SU OFICIO, de regular edad, y recomendaciones, necesita Providencia 2836, carro N.o 27. 6-E

COCINERA BUENA, SE PREFIEre catalana. Santiago 1351. Panadería. 1441-E-7

COCINERA SE OFRECE PARA EL campo, con niño, buenos informes. Bellavista 861. E-7

COCINERA Y NIÑERA, NECESITO recomendadas. Chacabuco 559. E-6

COCINERA SE NECESITA PARA poca familia, con recomendaciones y sin hijos. Catedral 1312. 7-E

COCINERA PARA DOS PERSONAS que sepa lechar, se necesita, para Los Guindos de Ñuñoa. Dirigirse: Cité Ecuador, casa N.o 5. 7-E.

COCINERA NECESITA MATRIMOnio solo. Av. Italia 1831. 1898-6-E.

COCINERA TODO SERVICIO, DOS personas, necesita. Carmen 842. E-6

COCINERA SIN NIÑO, COMPETENte, recomendada, necesita matrimonio solo. Sueldo: $ 40. Sotomayor 208. E-6

COCINERA COMPETENTE, SUELdo, $ 100. Santo Domingo 1312. E-7

NECESITO EMPLEADA RECOmendada, que sepa algo de cocina. Chacabuco 575. 7-E.

NIÑA JOVEN SEPA ALGO COCIna, necesito para una persona. Sueldo $ 30 a 40. Cochrane 1263. 6-E

HOTELES Y PENSIONES

CENTRALISIMO ARRIENDANSE piezas, sin pensión, caballeros, matrimonios, días, meses, Catedral 1257. 1282-E-10

DESDE $ 90 MENSUALES PIEZAS con pensión. Recibo pasajeros de provincia; precios módicos. Delicias 1832. 10-E

CASA HONORABLE ARRIENDA departamento calle, con pensión, San Miguel 41. 6-E

PIEZAS, PENSION SANA, ABUNdante, encontrará matrimonio o señora. Alameda 1869. E-7

PENSION CON O SIN PIEZA, CAsa familia honorable. Bandera 835. 9-E

NECESITO PIEZA BIEN AMOBLAda, a la calle, con pensión, en casa de señora sola, sin pensionistas. Precios módicos. Dirigir cartas: A. S., Correo 3. 7-E

PENSION PIEZA, AMUEBLADA, balcón, matrimonio, $ 5 diario. San Pablo 1236. 1676-7-E

COMODO DEPARTAMENTO, MAGníficamente amoblado, a la calle, con pensión, se arrienda, en Teatinos 537. E-6

PENSION MADRILEÑA, PIEZAS con pensión. Rosas 1022. 6-E

CASA SERIA ARRIENDA PIEZAS pensión, personas honorables. Molina 330. E-6

$ 140 CON PENSION, PARA DOS personas, salón tres balcones calle. Huemul 406, esquina Cóndor. 1816-E-6

BUENA PIEZA AMOBLADA CON todo confort, arriendo. Bandera 758, casa 1. E-7

SE ARRIENDA UNA PIEZA CON pensión a matrimonio o caballero solo. Grajales 2128 (Plazuela M. Rodríguez). 1802-E-7

CENTRALISIMO ARRIENDO PIEzas pensión familia honorable, matrimonios, caballeros. Santo Domingo 1469.

CASA HONORABLE ARRIENDA piezas amuebladas, con pensión por meses y días. Merced 766. 8-E

PIEZAS CON BUENA PENSION, también mesa, precios moderados. Delicias 2738. E-6

MATERIAL DE CONSTRUCCION

TECHO AMERICANO ACANALADO, $ 3 plancha. Aróstegui Yanetti, Manuel Rodríguez 854. E-7

DEMOLICION, VENDO: ZINC, ADObes, maderas, puertas, balcones. Artesanos 937. 7-E

VENDO MAMPARA Y LETRERO para cantina. San Francisco 1902. 6-E

COMPRO FIERRO PARA TECHO de 9 pies, blanco o negro. Rosario 706 1688-E-7

VENDESE CAÑERIA DE FIERRO, gruesa, de 4 pulgadas, y gradas de piedra, Bandera 131. 1808-E-7

VENDO HASTA 1,000 TABLONES álamo 2 por 10, buena clase. Bulnes 30. 1900-7-E.

VENDO PORTON, TEJA USADA, piedra bolón, codos fierros. Cumming 556. E-7

VENDO DE OCASION, ADOBES nuevos y regalo tierra para reboque en Esmeralda 673. 1873-9-E.

VENDO ZINC USADO Y MADERAS viejas, todo muy barato. Gálvez 1001 1841-E-8

ZINC USADO EN BUEN ESTADO, compro. Campo de Marte 47. 6-E

LOCOMOVILES 6, 8, 10 H. P., VENde, arrienda. Fundición. Sotomayor 87. 8-E

MAQUINARIAS

CAJA REGISTRADORA NATIOnal, con dos cajones, se vende barato, Baquedano 737. 6-E

MAQUINA ESCRIBIR "SUN", FLAmante, vendo de ocasión. San Antonio 65. 6-E

HARNEADORAS A MOTOR, OFREce fábrica. Cumming 861. 8-E

COMPRO MAQUINA CALADORA de género. Avenida Latorre 3459 o San Isidro 1709. 6-E

VENDO MOTOR ELECTRICO 3 H. P. Maipú N.o 858. 6-E

TRASMISION DOS POLEAS Y DEScansos, véndese S. Alfonso 243. También centrífuga, serpentines, bombitas y tubería. 1687-E-8

MAQUINA ESCRIBIR "ADLER", véndese de ocasión. Huérfanos 710. E-7

TORNO, PESADORA UNIVERSAL Y motor eléctrico chico, necesito. R. M., San Diego 87. E-7

MOTOR A GAS POBRE, SE VENde una instalación completa de motor a gas pobre en perfecto estado. Motor Crossley de 24 H. P. Dirigirse: Casilla 890. 1835-E-10

MUEBLES

VENDO AMOBLADO DE DORMItorio y comedor. Domeyko 1934. 1705-12-E

APARADOR ALTO, CATRE DE NIño, en buen estado, véndese, Moneda 3149. 1667-8-E

VENDO PIANO DE ESTUDIO EN $ 400. San Diego 628. E-6

COMPRO MENAJE CASA Y MUEbles antiguos, piano, pago bien, contado. Casilla 3056. 9-E

MUY BARATO VENDO DOS SIllones berguere Luis XV, tapizados en blanco, nuevos. Prat 662. 1901-6-E.

AMOBLADO ENTERO TAPADO, marroquí, 160; escritorio ministro, estilo inglés ,90; estante libros, 40; catre bronce niño, 100; cómodas, 30; roperos, 40; espejo metro alto, 20; baño grande, 20; califont baño, cobre, flamante, 80; chico, 40; cocina gas con horno, 80; Morandé 876. E-6

POR VIAJE SUR ,VENDO DE OCAsión menaje casa, piano estudio, Gorbea 2757. E-8

PRECIOSO PIANO ERARD, RICA maquinaria, vendo, flamante, $ 1,300. Sotomayor 45. E-6

PIANO ESTUDIO, 7 OCTAVAS SE vende barato, A. Bello 652. 1910-E-6

MUEBLES, SILLAS, CATRES, Vende, pagadero mensual. Indique domicilio. C. S., Casilla 3862. 6-E.

OCASION! VENDESE MOSTRADOR para bar, 4 1|2 metros, y 3 mostradores de 3.60 metros. Vidrieras paradas y tendidas. Arriendo local. San Diego 1063. 6-E

MAMPARAS DIVISORIAS, ESCRItorios, muebles varios, realizo. Prat 240. 6-E

MEDICINA

JABON CASTILLA INGLES, MARca "Vulcán", es el único legítimo. 1247-E-9

LOS FACULTATIVOS Y PRINCIPAles matronas, recomiendan Jabón Castilla boricado Inglés. 1247-E-9

JABON CASTILLA BORICADO LEgítimo, evita granos, espinillas e irritaciones cutáneas. 1247-E-9

NERVIOSOS, NEURASTENICOS, cansancio cerebral, impotencia, insomnios, su gran remedio Cerebrol, llegó. Daube y Boticas. E-20

VERANEANTES, PASARAN FELIZ temporada llevando provisión de Jabón Castilla boricado. 1247-E-9

LOS REMEDIOS HOMEOPATICOS del doctor Munyón, están haciendo curaciones sorprendentes en todo el Universo; los enfermos que los toman sienten alivio inmediato y sanan radicalmente en pocos días. Hay un remedio para cada enfermedad, a $ 3. Pasaje Matte 40. 6-E

$ 15 CREMA NATURAL PARA quitar arrugas y rellenar partes hundidas cuello y cutis. Pasaje Matte 40. 6-E

$ 25 TINTURA "WINTER", TIÑE instantáneamente pelo y barba (castaño-negro), inofensiva y limpia. Pasaje Matte 40. 6-E

GONORREAS, BLENORRAGIAS, sífilis (venéreas). Tratamiento farmacéutico que cura radicalmente en pocos días aún crónicos. Consultas profesionales, personalmente, absolutamente gratis. Farmacia San Pablo, esquina Libertad. Facilidades pagos a personas escasos recursos. 6-E

OBJETOS PERDIDOS

GRATIFICARE MUY BIEN A LA persona que devuelva reloj de oro con pulsera negra, perdido en la Plaza de Armas la noche del 2 del presente—Dirigirse: Oficina del Hotel Oddo. 7-E

RUEGO PERSONA ENCUENTRE unos retrato primera comunión, perdidos calle Puente, se digne entregarlos Serrano 223. E-6

ABRIGO PERDIDO. SE RUEGA A la persona que encontró un abrigo de señora, en un victoria del servicio público, perdido ayer, devolverlo a Sazié 2332. 1806-E-7

HABIENDO EXTRAVIADO EL DEpósito, Vista N.o 39090 del Banco de Chile por la suma de $ 2,340 a la orden del comandante del Grupo Aldunate, queda sin efecto y de ningún valor por haberse dado al Banco el aviso correspondiente.—Santiago, 5 de Enero de 1921. 1834-E-8

RUEGO A LA PERSONA QUE HAya encontrado llavero con cinco llaves Yale, devolvería a esta Imprenta (mesón). 6-E

PROFESIONES E INDUSTRIAS

ZURCIDOS INVISIBLES, RECOmienda su notable zurcidor japonés. Especialista único. Sastrería San Diego 228. Teléfono Inglés 5046. Casilla 2504. 7-E

ANTES DE MANDAR VIRAR O transformar sus trajes, vea los trabajos de San Diego 228. Son perfectos; no se conocen. Especialista único. 7-E

GRAN TALLER DE VACIAR CUchillas de imprenta, de calzado, cepilladoras y cartoneras. Especialidad en navajas, tijeras de sastre, de costura y peluquero, crucetas y rejillas para moler carne, instrumentos de cirugía, etc. Ordenes por teléfono y será inmediatamente atendido. San Diego 1148. Teléfono Inglés 23, Matadero.

ZURCIDOS INVISIBLES, ESPEcialidad, virar trajes caballeros. Transformaciones, Cóndor 11[illegible].

SOMMIERS MEDIDAS Y REPARAciones de los mismos, ejecuta la Fábrica. Delicias 3261. 10-E

SEÑORITAS: SE HACEN TRABAjos de pelo, precios bajísimos. Serrano 367. 7-E

MECANICO ALEMAN, RECIEN llegado Santiago, importantes certificados competencia profesional, especialista mecánica precisión, máquinas tejer, etc., ofrécese para Santiago o cualquier punto del país. Dirigirse: E. Herrmann, Chacabuco 901. E-7

ZURCIDOS INVISIBLES MUY FInos en lana, hilo y medias seda. Trabajos garantidos. Maestranza 285 esquina Marín. 1684-E-14

BORDADOS, CALADOS, PLIZADOS, hace rápidamente, garantiza duración. Catedral 1409. 1714-E-6

PARA MANIQUIES, EXACTOS AL cuerpos, trajes cortados y probados, viraduras, transformaciones y surcidos invisibles, se recomienda la Sastrería Francesa. Cualquier molde cortado sobre medida exacto al cuerpo, por $ 150, el notable cortador extranjero. Prat 602. 1899-6-E

JUICIOS CRIMINALES Y CIVILES atiende diariamente el abogado Jaramillo Arteaga. Compañía 1313. Consultas gratuitas. 1861-6-E.

VETERINARIO, SCHMIDT, ESPEcialista perros y gatos finos. Consultas: $ 5.00, 2 a 6. Bandera 78, Of. 18. 1875-13-E

WENCESLAO VILLAR, CONTAdor, Lord Cochrane 434, Teléfono Inglés 145, Parque, pídame datos sin compromisos. 1824-E-7

PRESTAMOS DE DINERO

DINERO LISTO PARA HIPOTECAS y fianzas. Gómez, Compañía 1313. E-6

DINERO PRESTO SOBRE HIPOteca, Ahumada 40. 1662-8-E

$ 50,000, 30,000 Y VARIAS PARTIdas pequeñas, necesitan con garantía hipotecaria. Págase buen interés. Dirigirse: Morandé 283, Concha y Santa María. E-6

$ 10,000 NECESITO AL 1¼ POR ciento mensual. Hipotécase dos buenas propiedades. Casilla 3674. 1894-6-E.

PROPUESTAS

MUNICIPALIDAD DE CONCEPción.—Propuestas.— En conformidad con lo acordado por la I. Municipalidad en sesión de 3 del actual, se piden propuestas públicas por los siguientes artículos para el servicio de aseo: Por 110,000 kilos de pasto alfalfa de primer corte; por 225,000 kilos de pasto alfalfa de segundo corte; por 131,000 kilos de afrecho; y por 2,880 kilos de quilineja. Las propuestas se abrirán en la Sala de la Alcaldía el 15 de Enero próximo, a las 15 horas (3 P. M.) ante la Junta de Alcaldes y los interesados que concurran. Condiciones pueden consultarse en la oficina del Jefe del Servicio de Aseo, de 2 a 3 P. M.— El Secretario.—Concepción, 10 de Diciembre de 1920. E-12

ALUMBRADO ELECTRICO, SE piden propuestas para instalar el alumbrado eléctrico de la Avenida Rondizzoni, calle Polígono y Concepción. Datos: Avenida Rondizzoni N.o 2060. 1819-E-7.

CASITA QUINTA SE VENDE, MApocho 4531.—Tratar: Mapocho 1648. 1678-6-E

25,000 Y 35,000 PESOS NECESITO comprar casa barrio central. Dirigirse: Morandé 283, Concha y Santa María. E-6

$ 110 000 VENDO SITIO AVENIDA Brasil cerca Alameda. Dirigirse: Morandé 283, Concha y Santa María. E-6

$ 180,000 VENDO ESPLENDIDA CAsa residencia en Santo Domingo, de todo confort. Oficina Navarrete, Bandera 139. 7-E

GRAN OCASION: HAGASE PROpietario hoy mismo adquiriendo un sitio esquina, todo plantado, con 2,000 varas de superficie, en Población Buenos Aires, comuna de Yungay. Tratar: 25 de Mayo N.o 291. E-7

CHACRA 30 CUADRAS, ARRIENdo en San Felipe. Cánon $ 10,000. Oficina Navarrete, Bandera 139. 7-E

COMPRO CHALET O CASA-QUINta; ubicada Ñuñoa, Bellavista, Macul, Providencia o barrio adyacente alrededores. Indicar precio y detalle completo a: A. P. G., Casilla 1775. 1713-E-6

QUINTITA SITUADA EN BARRIO de mucho porvenir que alzará doblemente su valor, vendo por radicarme en provincia. Verla, en Compañía N.o 4140 y tratar con R. Corral en U. Americana N.o 461. 9-E

VENDO CASA DE RENTA $ 42,000 en Huérfanos 2699. 1800-E-8

LOS AVISOS CLASIFICADOS DE "LA NACION" SON LOS DE MAYOR EFICACIA

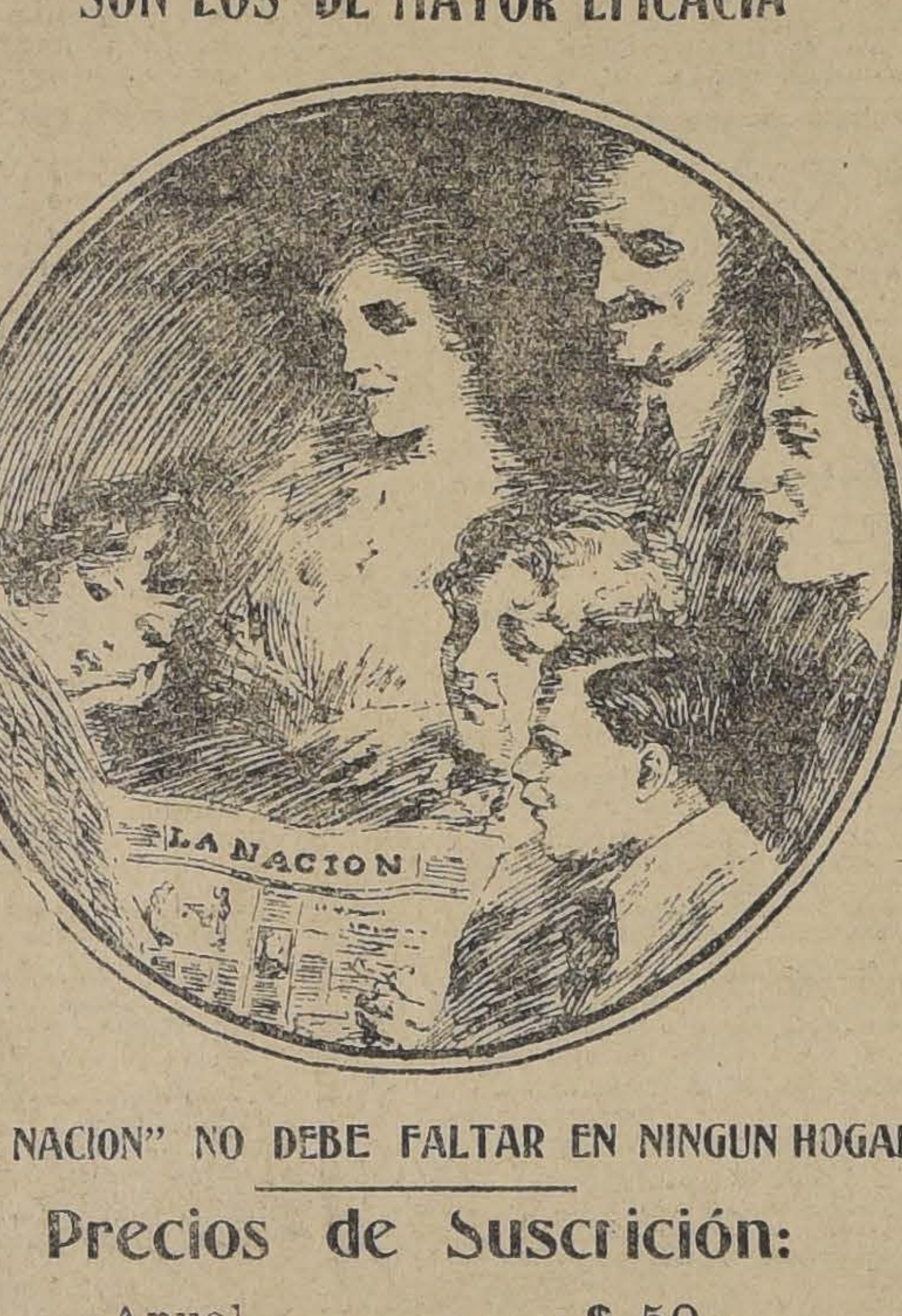

"LA NACION" NO DEBE FALTAR EN NINGUN HOGAR

Precios de Suscrición:

Anual....	$ 50.-
Semestral...............	$ 26.-
Trimestral..............	$ 14.-

DIRECCION DE OBRAS PUBLICAS —Postérgase hasta el 10 del presente, a las 3 P. M. la fecha fijada para la apertura de las propuestas públicas pedidas para el suministro de seiscientas toneladas de cañerías de fundición destinadas a obras de agua potable.—Santiago, 3 de Enero de 1921.—El secretario general. -E-11

PROPIEDADES

SITIO VENDO BARRIO PROVIdencia, Moneda 1050. 1404-E-6

PERMUTO ESPLENDIDA PROPIEdad de renta y residencia, esquina Catedral. Precio: 230,000, por propiedad menor valor de renta, o quinta parte alta. Oficina Navarrete. Bandera 139. 6-E

PERMUTO QUINTA-CHALET, ÑUñoa, saneado, valor: 60,000, por propiedad renta hasta $ 100,000. Oficina Navarrete, Bandera 139. 6-E

PERMUTO PROPIEDAD RENTA, centralísima, 400,000 acepto quinta valor hasta 100,000 u otras propiedades. Oficina Navarrete, Bandera 139. 6-E

PERMUTO LINDO GRUPO SITIOS, próximos Maestranza Ferrocarriles, por propiedades o fundos; doy dinero encima. Bandera 139. 6-E

PERMUTO SITIO, DIEZ DE JULIO, por propiedad renta. Bandera 139. 6-E

$ 350, $ 300 Y $ 250 CASAS, PRAT, bajos, Prat, altos, Unión Americana, altos. Todas 8 piezas fuera dependencias.— Luis Meneses Araya, Compañía 1286. 1894-6-E.

$ 20,000 CASA-QUINTA, AV. IRArrázaval; $ 8,000 Avenida Salvador; $ 10,000 Pasaje Martínez (Ñuñoa), vendo—Luis Meneses, Compañía 1286

$ 30,000 VENDO ESPLENDIDA CAsa esquina con garage, luz eléctrica, carros ida y vuelta, todas direcciones. Santa Elena 1015. 1839-E-7

VENDO CASA CON ARBOLEDA, cerca de carro, $ 10,500. Tratar: Prat 1458. 8-E

QUINTA ARBOLEDA, ESQUINA, con habitación vendo, Ñuñoa, Chile y España 211. Facilidad de pago. 7-E

REMATES

REMATE.—POR ACUERDO DE los herederos de don Lorenzo Hernández y doña Eloisa Jorquera de Hernández, se rematará el 28 del presente, a las 4P . M., ante el árbitro doña Matilde Hewup S. y en su estudio, Sto. Domingo 1541, el sitio N.o 161, de la Población Puerto Viejo de San Antonio, dividido en dos lotes. Lote N.o 1, por el mínimum de $ 4,000. Lote N.o 2, por el de $ 6,000. El precio se paga al contado.—Bases y antecedentes: en el escritorio del árbitro y en el Puerto de San Antonio, casa de don Rigoberto García. 1805-E-6

REMATE.— POR DECRETO DEL señor Juez Letrado del 2.o Juzgado Civil de esta ciudad, se ha ordenado sacar a remate la propiedad ubicada en calle Lautaro N.o 2742, para el 7 del presente, a las 3 P. M. Mínimum: la suma de $ 3,000. Bases y demás antecedentes, secretaría del Juzgado. Expediente: Compañía Crédito y Construcciones con Peralta.— El secretario. 7-E

REMATE.— POR DECRETO DE fecha 31 de Diciembre próximo pasado del señor Juez del Tercer Juzgado Civil, saldrá a remate ante el mismo Juzgado el sitio ubicado en la calle de Conferencia de esta ciudad, N.o 1467, el día 18 de Enero a las 3 de la tarde por el mínimum de $ 4,000 pagaderos, la mitad al contado y el saldo a un año con el 8 por ciento de interés. Bases y antecedentes en las oficinas de don Horacio Montes, Huérfanos 1285 y Aurelio Barros, Morandé N.o 440 y en la Secretaría del Juzgado, expediente, Herrera Aránguiz, autorización para enajenar. 1868-7-E.

VERANEO

PAPUDO. ARRIENDASE CASA amoblada, gas, alcantarillado. Santo Domingo 733. E-9

TEMPORADA DE VERANO, FAMIlia italiana arrienda pieza amoblada con o sin pensión a matrimonio sólo, a media cuadra Plaza Victoria. Dirigirse: Casilla 693, Valparaíso. E-12

VALPARAISO, CASA AMOBLADA arriendo sin comisionistas, salón, piano, comedor y cinco dormitorios. 600 pesos mensuales. Cumming 84, a una cuadra Plaza A. Pinto. Tratar: misma casa o teléfono 1265.— Villegas. 6-E

EN MIRAMAR, CALLE MERCEdes número 80, casi esquina Agua Santa, cerca estación y balnearios, se arrienda amoblada casa-quinta, para corta familia.— R. C., Casilla 1281. 8-E

EN PAPUDO, CASITA RECIEN concluida, amoblada, desagües, calle de por medio Gran Hotel, arrienda. Juan Brito Gaete. Ligua. n|o

VALPARAISO.—CASA CENTRAL, amoblada, 5 piezas, $ 500 mensuales. —Dirigirse: F. V., Bandera 98. 1679-8-E

VIÑA DEL MAR, $ 3,000 ARRIENdo espléndida casa, uno o dos meses. Tratar: Morandé 283, Concha y Santa María. E-6

TENEMOS MUCHAS CASAS EN arriendo en Llolleo, San Antonio, Cartagena y Viña del Mar. Dirigirse: Morandé 283, Concha y Santa María. E-6

EN VALPARAISO, A DOS CUAdras de la Plaza Victoria, arriéndase casita amoblada, especial para matrimonio. Precio: $ 400 mensuales. Datos:: Tarapacá 862. 7-E

LLOLLEO.— CASA PARTICULAR, espléndida pensión con piezas y baños de mar, preparados en casa. Tratar: Juan 2.o Alfaro, Llolleo. 1904-7-E.

$ 1,000 TEMPORADA VERANO arriendo casa amoblada. Balneario Maitencillo, sur Zapallar. 1894-6-E.

ARRIENDASE LINDO DORMITOrio, con pensión a matrimonio en casa quinta extranjera en El Recreo. Pormenores: Casilla 769, Valparaíso.

VERANEO: AMOBLADA, TRES dormitorios, salón, comedor, baño. Canon 500 pesos mes. Nieto 4, Viña del Mar.

JUDICIALES

INVENTARIO.—DE ACUERDO DE los interesados, el Martes 11 de Enero próximo, a las 4 P. M., y en mi oficina, practicaré el inventario solemne de los bienes quedados al fallecimiento de don José M. Zuloaga. Se cita con este objeto a los interesados.—José Alfonso. 11-Ene.

POSESION EFECTIVA.— A DOÑA Ercilia Venegas v. de Arriagada y a sus hijos doña Ercilia del Carmen, don Rómulo, doña Ilda, doña Marta, doña Irma y doña María Elsa Arriagada Venegas (Serrano 457) se les ha concedido la posesión efectiva de la herencia de don Rómulo Arriagada, por auto fecha de ayer del señor Juez Letrado don A. Fuenzalida, secretaría del señor Guzmán.— Diciembre 29 de 1920. 6-E

POSESION EFECTIVA.— A DOÑA Rita M. Pérez v. de Lazcano y a sus hijos doña María Eugenia, doña Inés, don Hernán, don René y doña Juana Gabriela Lazcano Pérez (Ñuñoa), se les ha concedido la posesión efectiva de la herencia de don Arturo Lazcano Garay, por auto de 21 del actual del señor Juez Letrado don A. Fuenzalida, secretaría del señor Guzmán.— Diciembre 27 de 1920. 6-E

POSESION EFECTIVA.— A DOÑA Martina, doña Griselda, doña Sara y don Juan Labarca Camaño (Avenida General Velásquez 23), se les ha concedido la posesión efectiva de la herencia de doña Elena Labarca v. de Martínez, por auto de 17 del actual el señor Juez Letrado don Isaac Givovich, secretaría del señor Covarrubias.— Diciembre 29 de 1920. 6-E

INVENTARIO SOLEMNE.— POR acuerdo de los interesados en la liquidación de la sociedad conyugal habida entre don Felipe A. Prieto y doña Rebeca Villela B., el 14 del presente, a las once de la mañana, en la oficina del Notario infrascrito, Morandé número 226, se efectuará la facción de inventario solemne de los bienes pertenecientes a dicha sociedad.— Santiago, 3 de Enero de 1921.— Abraham del Río, Notario. 14-E

POR AUTO DE CATOR
ciembre de mil nove
se ha declarado en quie
ciante don Ernesto E
nas 1119, por el señor Jue
Juzgado Civil; se ha n
dico provisorio a don C
V., y se ha fijado para
junta el quince de Marz
las tres P. M., reserva
gado fijar la fecha de la
pagos.—El Secretario.

POSESION EFECTIVA
María Mercedes Pérez
Cerda (San Alfonso 4
concedido la posesión ef
herencia de don Manuel
zález, por auto de 23 d
señor Juez Letrado do
zalida; secretaría del
mán.— Diciembre 30 d

POSESION EFECTIVA
Miguel Dueñas Merino
Mackenna 80), se le h
también la posesión ef
herencia de don Miguel
rres, por autos de 1.o d
1919, de 21 del actual
Juez Letrado don A. F
secretaría del señor Gu
ciembre 31 de 1920.

POSESION EFECTIVA
ña Mercedes y a
sabé Alamos Amayo
Juan Bautista Moncad
(Carrascal 3263), se le
dido la posesión efectiv
rencia de doña Carmen
reno, por auto de 28 de
señor Juez Letrado don
vich, secretaría del se
Diciembre 30 de 1920.

INVENTARIO SOLEMN
decreto del 3.er. Juzgad
cederé al inventario sol
bienes de don Manuel
de Enero próximo, a las
en mi oficina, Bandera
Salomón Arce.

INVENTARIO.— EL 14
sente, a las 4 P. M., se
do para que el secreta
Juzgado practique el in
los bienes dejados por
to de don Belisario Oliv

QUIEBRA DUBERNET
Por decreto del señor
Fernando Santa María,
que las notificaciones qu
cerse en esta quiebra
rán por un aviso en los
Nación y "Las Ultimas
—El secretario.

QUIEBRA DUBERNET
escrito del síndico en
ordene correr con todo
dores el traslado recaíd
citud de los señores D.
Cía., se proveyó: "Com
al escrito en que pide
para enajenar unas es
tas a deterioro se prov
"Como se pide".—Cuad
lificación.—Al escrito e
dico presenta la memo
veyó: "Traslado al falli
cretario.

POR DECRETO DEL SE
del 1.er Juzgado Civil,
para el 9 de Marzo pró
3 1|2 P. M., a los in
las aguas de la acequia
de la sociedad del Cana
con el objeto de nombr
de esa Comunidad.

QUIEBRA MANUEL MA
—Por decreto fecha 29 D
timo, fijóse el 11 actual
M., remate acciones y
tigiosos correspondan
mínimum doscientos pe
antecedentes, expedien
bra.—O. Darrigrandi, se

EXTRACTO. — CERTI
por escritura otorgada
cha, ante mí, José Va
Notario Público de es
mento, los señores Al
y Mauro Pando, comerc
te domicilio el primero
domiciliado en Cuba,
una sociedad comercial
el objeto de explotar
importación en Chile de
ros y cigarrillos de la
la razón social de "Fe
cuyo uso como así mi
nistración de la socie
cargo del señor Ferna
cio de que el señor Pa
de la firma social par
Cuba las compras, de
der de común acuerdo
para las que excedan
pesos. El capital es de
pesos aportado por el
en dinero, a medida q
sidades del negocio lo
ñor Pando aportará m
personales. El domicili
dad será la ciudad de
duración es de cinco añ
desde el primero de Feb
novecientos veintiuno.
veintitrés de Diciembre
vecientos veinte.—J. V.
tario.

REMATE.— EN EL
especial de hipotecarios
Hortensia Humeres de
señor Juez del Tercer
vil ha dispuesto se sa
cera vez a remate el in
Concurso signado con
1407 a 1445 de la calle
ta ciudad. El remate se
el mismo Juzgado, el día
ro a las tres de la tar
mum para las posturas
ma de $ 111,111.10, que
reconociendo el subasta
do suya una deuda que
mueble a favor de la C
caria, por la suma de $
el saldo de $ 58,459.90
en dinero efectivo. El
mínimum se pagará a
plazo con el interés del
anual. En lo demás re
ses aprobadas para las
subastas y que rolan e
más antecedentes en el
respectivo, Secretaría d
valdo Darrigrandi.

BOMBAS

4eme COMPAGNIE DE
(pompe France) Reunión
le Vendredi 7 courant a l
m. du soir —Le secré
tiago 5 de Enero 1921.

FOLLETIN (1)

CAPERUCITA LOPEZ

Por Emiliano Ramírez Angel

Quince Octubres, — que Mayos parecían bien cumplidos, — contaba Carmela López cuando resolvió sacar de la hucha el resto de las propinas acumuladas ilusionadamente para mercarse un espejillo biselado que substituyera, frente a su cara bonita, aquel aborrecido pedazo de cristal sin azogue casi, sin galantería y aún sin misericordia.

Perfiles de acontecimiento tuvo el lance en el sotabanco donde la muchacha hilaba la gris madeja de su vida, más pródiga en sinsabores que en apoteosis. Linda, garbosa, despierta, ágil de voluntad y no corta de entendimiento, Carmela hallábase convencida de su desventura: ¡era una pobre más. . .! En su memoria seguía conservando agudeza de grito la ya lejana catástrofe hogareña: el padre, caído bruscamente del andamio un mal día, para no levantarse nunca más; la madre, quebrantada mortalmente por el suceso, meses después sucumbía manchando con su propia sangre de depauperada, la ropa que dejaba resplandeciente allá, en el tendero del río. . . Huracán de tinieblas y desesperación que en la adolescencia de la muchacha habría malogrado risueños frutos a no quedar viviendo, para velar por ellos y preservarles de nuevas traidoras embestidas, la abuela materna, la esclarecida **señá** Virtudes, sesentona comida de arrugas, temblores y bascas, pero obstinada, con el auxilio de Dios, en vivir otro medio siglo "si no se le ponía por delante un automóvil o un médico".

La solicitud de la vieja y el paulatino halago, imperativamente embriagador, de la mocedad, desvanecieron en el espíritu de Carmela el precoz pesimismo que pretendía amortajarle. Reintegróse la chiquilla al tumulto y seguridad de los que esperan, si no por abundancia de filosofía, por escasez de edad, y resuelta a descubrir entre los zarzales de la vida rosas y cascabeles, sentó plaza de aprendiza en un taller de sombreros de señora, ingresando en el obrador no con triste abatimiento de menestrala, sino con grave entereza de heroína. La convicción, por vaga que fuese, de que en adelante la mitad de su porvenir habían de tejerlo sus manos, infundíale cierta arrogancia consoladora. La **señá** Virtudes, licenciada en Mundología por decreto de sus doce lustros bien cursados, estimulaba el orgullo de Carmela López.

—En tí está que medres, muchacha. El ganarse el pan no deshonra a nadie. Trabaja, discurre y no seas loca. Si eres como Dios manda, saldrás adelante. . .

No muy conformes encontraba Carmela estas sugestiones con las que, poco a poco y cautelosamente, iban naciéndole alma adentro. Al fin, la anciana, por razón de sus años, había de considerar la vida rampa suave que hacia el reposo eterno conduce, y en su legítimo egoísmo de fatigada, no podía ya reconocer la licitud de las ambiciones del que está subiendo la cuesta y busca en el consuelo de la cumbre el regalo inefable de la luz. Ocaso la una, alba la otra, fatalmente ninguna de las dos mujeres había de someterse a un ritmo igual ni a análogo anhelo.

Sin embargo, la divergencia de pareceres, y de opiniones determinadas por la edad, antes aproximaba que desunía a la abuela y a la nieta. Adornado del muro resquebrajado es la yedra y canción el nido en el ciprés.

Embeleso de la anciana era la impaciencia de la mocita; amparo de la mocita era el recelo sistemático de la anciana. Una y otra porfiaban, amorosamente, en agajarse y tenerse contentas, añadiendo a la miel del cariño la hojuela de la reciprocidad. En el sotabanco donde convivían, la abuela se extasiaba comprobando cómo lo que en su pecho era suspiro hacíase risa en la boca de la nieta. Bajo la lámpara, durante las horas primeras de las noches inacabables del invierno, la melancólica conducta de la **señá** Virtudes transmutábala Carmelita en gozoso aturdimiento. Transcurría la velada entretenidamente. una mujer refiriendo historias empapadas en las lágrimas pudorosas del fracaso; la otra, inventando cuentos, urdiendo narraciones arbitrarias y audaces, que no abastecían ciertamente la despensa, pero aliviaban el corazón ¡Oh, el júbilo sagrado, la turbadora algarabía interior de lo que, no pudiendo ser, la fantasía dispone que sea. . .! Y Carmelita, abandonando el pizpireto gorro de punto en que ejercitaba sus nacientes mañas de aprendiza, exclamaba de pronto:

—Mire, abuela, los que no tenemos dinero debemos tener imaginación. ¿Se ha enterado usted? Bueno; pues quítese toda esa quincallería que se pone encima de la nariz para darse pisto de que ve. . . más que lo que le conviene, y pásmese. Aquí tiene usted: ¿Qué es eso?

—¿Eso?— respondía la vieja con toda honradez, — es un kilo de tomates, que le he comprao a la tía Pepa, la de la esquina.

—¡Jesús, María y José! ¿Dónde tiene usted los ojos mi señora abuela? Eso es una docena de toronjas de oro, que le han dado a usted para su simpática nieta en el jardín de la princesa que todo lo puede. . . Las toronjas están llenas de brillantes. ¿Quiere que parta una, y los verá desparramarse como granos de una granada? Con uno solito pagábamos al casero para todo lo que le queda de vida, — que es un poco, — porque el muy antipático no revienta nunca; con otro se traía usted una vajilla de oro que quitaba el sentido; con otro, le compraba yo a usted un vestido **Pompadour**, que quitase la cabeza, y unos impertinentes de concha, y unos zapatos de raso, y un pañuelo alfombrado y una cama Luis XV, y unas medias de goma para las várices, y. . .

—¡Cállate tarasca, que me aturdes! — interrumpía la vieja mirándola aterrada. — ¡Vaya una taravilla. . .!

—Abuela, hay que tener imaginación. . .

—Lo que hay que tener es menos gandulería y ver si acabamos el dichoso gorrito, que ya ha llovido desde que lo empezaste. ¿Es para tí o para tu nieta?

—Es para mí, doña Mal Genio, y ya verá usted cómo me sienta: ni hecho en la **ri de la Pe**. . .

—¡Anda, fantasiosa! Que queda poco petróleo en el quinqué. . .

Acabó Carmelita López el capacete, y no se equivocó en su vanidoso vaticinio. Ante el espejo recién comprado vió cuán rendidamente acrecía su hermosura, y por primera vez experimentó el alborozo que proporciona toda creación hija de la esperanza y el esfuerzo. Tan bien le "sentaba" aquel gorrito granate, mimosín y airoso, que en el obrador una compañera sentimental dijo:

—¡Chica, estás como para que te pinten en un cuadro!

—¿Por qué?

—Porque te pareces a **Caperucita Roja.**

Tuvo éxito la comparación, y desde aquel día Carmela López fué **llamada Caperucita** López, cosa que a ella, hablando francamente, le hacía "muy repoquísima gracia". El diminutivo, aunque suponía afecto, implicaba noción de inferioridad. ¡Caperucita!; es decir, algo pequeño aún, algo abocetado y en ciernes, que puede excitar simpatía tolerante pero no atracción avasalladora, algo sin formar del todo, sin definir, indeciso, capaz de mejoramiento; preludio y no cosecha; insinuación y no majestuosa integridad.

Bien lo sabía: sus compañeras de aguja y palique trataban de mortificarla corroborando con el dichoso diminutivo su calidad de aprendiza, de púber, no llamada todavía por el tiempo a alternar con las mozas pintureras que tenían novio, cuchicheaban entre sí en voz baja y prescindían de ella cuando acordaban reunirse en las **kermesses**, en los **cines** o en las festividades callejeras...

Oponiendo arrogante mentís a semejantes afirmaciones, el espejillo la consolaba. "Tú deja que la **Bienve**, la picada de viruelas —decía el cristal —, y Mercedes, la chiquituja, y Rosa, **la cojitranca**, y Teresa, la cabezota, digan de ti lo que se les antoje. ¡Tobillerita más resalada que tú no la hay por esas calles! Ya verás: ¡a puñados te van a salir los novios! Te recomiendo que no dejes de comprarte aquellos zapatitos de terciopelo que viste el otro día. Con ellos, con tus medias de seda, con tu abrigo de **crochet**, tu gorrete y, sobre todo, tu palmito. . . ¡Virgen del Carmen. . .! Alboroto público, cargas de los **guindillas** y suspensión de garantías constitucionales. . . ¡Ah!, escucha. No te pintes más los ojos: palabra. No lo necesitas. Ten presente que te lo digo yo, que sé "un rato largo" de estas cosas, y ni soy un "rancio', como tus compañeras envidiosas, ni estoy "chapeado" a la antigua, como tu abue la. . ."

Y había que ver a Caperucita López, radiante, salir del tabuco, perderse calle abajo, alta la frente, menudito el paso, fingiendo desoír los piropos, que se le metían en el corazón con alboroto de repiqueteo pascual. Eugenio, el oficial de ebanista, no sospechaba el por qué del mediano éxito de sus requiebros. Caperucita — si en sus ambiciones hubiera figurado la de dirigirse a las "masas" — habría dicho: "Ciudadanos: me revienta ese hombre, porque "echa perdigones", cuando habla, porque tiene unas manazas terribles, y porque no se afeita más que los Sábados. . ."

II

Mucho le gustaba a Caperucita salir a "entregar", y si ello coincidía con la hora del obscurecer, considerábase la criatura más venturosa de la tierra.

La maestra no debía opinar lo mismo, porque aquella condenada chiquilla se eternizaba con los recados, pese a las filípicas, sermones, reprimendas y réspices con que la abrumaban a su regreso. Caperucita callaba discretamente, desdeñosa del mundo exterior. ¿Qué le importaba la acrimonia de la dueña del taller, si la zagálica conservaba aún, y cuidaba desesperadamente de retenerlo, el es-

pectáculo de la gran c
vorosa de sonidos, de
res, de hechicerías y
Si la otra Caperu
amargo cuento, entrete
bosque cogiendo flore
guiendo mariposas, ést
tros días, obligada a bu
tre las mil tentaciones
apetecía distinto linaje
Los ojos impacientes y
la juventud, al escudriñ
descubren generosame
tudes en lo exiguo y me
apenas expresivo. Todo
cia, les atrae, les ene
puede ser el asfalto de
ramalazo de aurora u
trico, y encantada selva
tos tiestos. Si Don Qui
jado de excelsa locura,
gigantes los molinos y
sas las fregonas ¿cabe
se de que la mocedad —
morbo de la experie
abrasada por la fiebre
que se trueca en incie
él, sube — consagre
lo melifluo y atractiv
toresco lo encrespado?
Caperucita López p
de concertantes que
das. Aun no había so
admirar confusamente
llas naturales, que la
rece de fragancia, y
real, si cantase, podr
el imperio del ruiseñor
parecíale pórtico ma
da acceso al mágico
pensamiento, y no a
pasiva, que tanto sirve
para curar como por
herir. Creía que, entr
humanos, el espíritu
dispone también de su
tornasolado por el orie
el espíritu-flor crece al
agua cristalina, que le
hermosea.